



ประกาศ คณะวิทยาศาสตร์ มหาวิทยาลัยเชียงใหม่

เรื่อง ประกวดราคาจ้างก่อสร้างปรับปรุงและซ่อมแซมหลังคาอาคารภาควิชาเคมีอุตสาหกรรม คณะวิทยาศาสตร์
มหาวิทยาลัยเชียงใหม่ จำนวน ๑ รายการ ด้วยวิธีประกวดราคาอิเล็กทรอนิกส์ (e-bidding)

คณะวิทยาศาสตร์ มหาวิทยาลัยเชียงใหม่ มีความประสงค์จะ ประกวดราคาจ้างก่อสร้างปรับปรุงและ
ซ่อมแซมหลังคาอาคารภาควิชาเคมีอุตสาหกรรม คณะวิทยาศาสตร์ มหาวิทยาลัยเชียงใหม่ จำนวน ๑ รายการ ด้วยวิธี
ประกวดราคาอิเล็กทรอนิกส์ (e-bidding) ราคากลางของงานก่อสร้างในการประกวดราคาครั้งนี้เป็นเงินทั้งสิ้น
๑,๘๙๘,๕๖๓.๐๘ บาท (หนึ่งล้านแปดแสนเก้าหมื่นแปดพันห้าร้อยหกสิบสามบาทแปดสตางค์)

ผู้ยื่นข้อเสนอจะต้องมีคุณสมบัติ ดังต่อไปนี้

๑. มีความสามารถตามกฎหมาย

๒. ไม่เป็นบุคคลล้มละลาย

๓. ไม่อยู่ระหว่างเลิกกิจการ

๔. ไม่เป็นบุคคลซึ่งอยู่ระหว่างถูกระงับการยื่นข้อเสนอหรือทำสัญญากับหน่วยงานของรัฐไว้ชั่วคราว
เนื่องจากเป็นผู้ที่ไม่ผ่านเกณฑ์การประเมินผลการปฏิบัติงานของผู้ประกอบการตามระเบียบที่รัฐมนตรีว่าการกระทรวง
การคลังกำหนดตามที่ประกาศเผยแพร่ในระบบเครือข่ายสารสนเทศของกรมบัญชีกลาง

๕. ไม่เป็นบุคคลซึ่งถูกระงับชื่อไว้ในบัญชีรายชื่อผู้ทำงานและได้แจ้งเวียนชื่อให้เป็นผู้ทำงานของหน่วยงาน
ของรัฐในระบบเครือข่ายสารสนเทศของกรมบัญชีกลาง ซึ่งรวมถึงนิติบุคคลที่ผู้ทำงานเป็นหุ้นส่วนผู้จัดการ กรรมการผู้
จัดการ ผู้บริหาร ผู้มีอำนาจในการดำเนินงานในกิจการของนิติบุคคลนั้นด้วย

๖. มีคุณสมบัติและไม่มีลักษณะต้องห้ามตามที่คณะกรรมการนโยบายการจัดซื้อจัดจ้างและการบริหาร
พัสดุภาครัฐกำหนดในราชกิจจานุเบกษา

๗. เป็นนิติบุคคลผู้มีอาชีพรับจ้างงานที่ประกวดราคาอิเล็กทรอนิกส์ดังกล่าว

๘. ไม่เป็นผู้มีผลประโยชน์ร่วมกันกับผู้ยื่นเสนอราคารายอื่นที่เข้ายื่นข้อเสนอให้แก่คณะวิทยาศาสตร์
มหาวิทยาลัยเชียงใหม่ ณ วันประกาศประกวดราคาอิเล็กทรอนิกส์ หรือไม่เป็นผู้กระทำการอันเป็นการขัดขวางการ
แข่งขันราคาอย่างเป็นธรรม ในการประกวดราคาอิเล็กทรอนิกส์ครั้งนี้

๙. ไม่เป็นผู้ได้รับเอกสิทธิ์หรือความคุ้มกัน ซึ่งอาจปฏิเสธไม่ยอมขึ้นศาลไทย เว้นแต่รัฐบาลของผู้ยื่นข้อ
เสนอได้มีคำสั่งให้สละเอกสิทธิ์และความคุ้มกันเช่นนั้น

๑๐. ผู้ยื่นข้อเสนอ จะต้องเป็นนิติบุคคลที่มีผลงานรับ ก่อสร้าง ปรับปรุงอาคาร ซ่อมแซมอาคาร หรือต่อ
เติมอาคารประเภทเดียวกันกับงานที่ประกวดราคาจ้างด้วยวิธีการทางอิเล็กทรอนิกส์ ในวงเงินไม่น้อย
กว่า ๘๐๐,๐๐๐.๐๐ บาท (แปดแสนบาทถ้วน) ภายในระยะเวลา ๕ ปี นับจากวันทำงานแล้วเสร็จถึงวันยื่นเอกสาร
ประกวดราคาจ้างด้วยวิธีการทางอิเล็กทรอนิกส์ และเป็นผลงานที่เป็นคู่สัญญาโดยตรงกับส่วนราชการหน่วยงานตาม
กฎหมายว่าด้วยระเบียบบริหารราชการส่วนท้องถิ่น รัฐวิสาหกิจหรือหน่วยงานที่มหาวิทยาลัยเชื่อถือ (สัญญาฉบับเดียว
ทั้งนี้ ให้แนบสัญญาจ้างประกอบหนังสือรับรองผลงาน)

๑๑. ผู้ยื่นข้อเสนอที่ยื่นข้อเสนอในรูปแบบของ "กิจการร่วมค้า" ต้องมีคุณสมบัติ ดังนี้

กรณีที่ข้อตกลงฯ กำหนดให้ผู้เข้าร่วมค้ารายใดรายหนึ่งเป็นผู้เข้าร่วมค้าหลัก ข้อตกลงฯ จะต้องมีการกำหนดสัดส่วนหน้าที่ และความรับผิดชอบในปริมาณงาน สิ่งของ หรือมูลค่าตามสัญญาของผู้เข้าร่วมค้าหลักมากกว่าผู้เข้าร่วมค้ารายอื่นทุกราย

กรณีที่ข้อตกลงฯ กำหนดให้ผู้เข้าร่วมค้ารายใดรายหนึ่งเป็นผู้เข้าร่วมค้าหลัก กิจการร่วมค่านั้นต้องใช้ผลงานของผู้เข้าร่วมค้าหลักรายเดียวเป็นผลงานของกิจการร่วมค้าที่ยื่นข้อเสนอ

สำหรับข้อตกลงฯ ที่ไม่ได้กำหนดให้ผู้เข้าร่วมค้ารายใดเป็นผู้เข้าร่วมค้าหลัก ผู้เข้าร่วมค้าทุกรายจะต้องมีคุณสมบัติครบถ้วนตามเงื่อนไขที่กำหนดไว้ในเอกสารเชิญชวน

๑๒. ผู้ยื่นข้อเสนอต้องลงทะเบียนในระบบจัดซื้อจัดจ้างภาครัฐด้วยอิเล็กทรอนิกส์ (Electronic Government Procurement : e - GP) ของกรมบัญชีกลาง

ผู้ยื่นข้อเสนอต้องยื่นข้อเสนอและเสนอราคาทางระบบจัดซื้อจัดจ้างภาครัฐด้วยอิเล็กทรอนิกส์ ในวันที่ ระหว่างเวลา น. ถึง น.

ผู้สนใจสามารถขอรับเอกสารประกวดราคาอิเล็กทรอนิกส์ โดยดาวน์โหลดเอกสารผ่านทางระบบจัดซื้อจัดจ้างภาครัฐด้วยอิเล็กทรอนิกส์ตั้งแต่วันที่ประกาศจนถึงก่อนวันเสนอราคา

ผู้สนใจสามารถดูรายละเอียดได้ที่เว็บไซต์ www.cmu.ac.th, www.science.cmu.ac.th หรือ www.gprocurement.go.th หรือสอบถามทางโทรศัพท์หมายเลข ๐๕๓-๙๔๓๔๐๑, ๐๕๓-๙๔๓๔๐๕ ในวันและเวลาราชการ

ผู้สนใจต้องการทราบรายละเอียดเพิ่มเติมเกี่ยวกับรายละเอียดและขอบเขตของงาน โปรดสอบถามมายัง คณะวิทยาศาสตร์ มหาวิทยาลัยเชียงใหม่ ผ่านทางอีเมล worapong.t@cmu.ac.th หรือช่องทางตามที่กรมบัญชีกลาง กำหนดภายในวันที่ โดยคณะวิทยาศาสตร์ มหาวิทยาลัยเชียงใหม่จะชี้แจงรายละเอียดดังกล่าวผ่านทางเว็บไซต์ www.cmu.ac.th, www.science.cmu.ac.th และ www.gprocurement.go.th ในวันที่

ประกาศ ณ วันที่ พฤศจิกายน พ.ศ. ๒๕๖๕

(ศาสตราจารย์ดร.ธรรณิทร์ ไชยเรืองศรี)

คณบดีคณะวิทยาศาสตร์

หมายเหตุ ผู้ประกอบการสามารถจัดเตรียมเอกสารประกอบการเสนอราคา (เอกสารส่วนที่ ๑ และเอกสารส่วนที่ ๒) ในระบบ e-GP ได้ตั้งแต่วันที่ขอรับเอกสารจนถึงวันเสนอราคา

เอกสารประกวดราคาจ้างก่อสร้างด้วยการประกวดราคาอิเล็กทรอนิกส์ (e-bidding)

เลขที่

การจ้างก่อสร้างปรับปรุงและซ่อมแซมหลังคาอาคารภาควิชาเคมีอุตสาหกรรม คณะวิทยาศาสตร์ มหาวิทยาลัย

เชียงใหม่ จำนวน ๑ รายการ

ตามประกาศ คณะวิทยาศาสตร์ มหาวิทยาลัยเชียงใหม่

ลงวันที่ พฤศจิกายน ๒๕๖๕

คณะวิทยาศาสตร์ มหาวิทยาลัยเชียงใหม่ ซึ่งต่อไปนี้จะเรียกว่า "มหาวิทยาลัย" มีความประสงค์จะ
ประกวดราคาจ้างก่อสร้าง ปรับปรุงและซ่อมแซมหลังคาอาคารภาควิชาเคมีอุตสาหกรรม คณะวิทยาศาสตร์
มหาวิทยาลัยเชียงใหม่ จำนวน ๑ รายการ ณ ภาควิชาเคมีอุตสาหกรรม คณะวิทยาศาสตร์ ด้วยวิธีประกวดราคา
อิเล็กทรอนิกส์ (e-bidding) โดยมีข้อแนะนำและข้อกำหนดดังต่อไปนี้

๑. เอกสารแนบท้ายเอกสารประกวดราคาอิเล็กทรอนิกส์

- ๑.๑ ขอบเขตของงาน (TOR) เอกสารวงเงินและวงเงิน แบบรูปและรายการ
ละเอียด จำนวน ๑๖ แผ่น
- ๑.๒ แบบใบเสนอราคาที่กำหนดไว้ในระบบจัดซื้อจัดจ้างภาครัฐด้วยอิเล็กทรอนิกส์
- ๑.๓ สัญญาจ้างก่อสร้าง
- ๑.๔ แบบหนังสือคำประกัน
 - (๑) หลักประกันสัญญา
- ๑.๕ สูตรการปรับราคา
- ๑.๖ บทนิยาม
 - (๑) ผู้ที่มีผลประโยชน์ร่วมกัน
 - (๒) การขัดขวางการแข่งขันอย่างเป็นธรรม
- ๑.๗ แบบบัญชีเอกสารที่กำหนดไว้ในระบบจัดซื้อจัดจ้างภาครัฐด้วยอิเล็กทรอนิกส์
 - (๑) บัญชีเอกสารส่วนที่ ๑
 - (๒) บัญชีเอกสารส่วนที่ ๒
- ๑.๘ แผนการใช้วัสดุที่ผลิตภายในประเทศและแผนการใช้เหล็กที่ผลิตภายในประเทศ
- ๑.๙ รายละเอียดการคำนวณราคากลางงานก่อสร้างปรับปรุงและซ่อมแซมหลังคา อาคารภาควิชาเคมีอุตสาหกรรม คณะวิทยาศาสตร์
- ๑.๑๐ เอกสารรับรองความไม่เกี่ยวข้องระหว่างเจ้าหน้าที่ที่เกี่ยวข้องกับการจัดซื้อจัดจ้างแบบผู้
เสนองาน (แบบ รร.๒)
- ๑.๑๑ เงื่อนไข หลักเกณฑ์ ประเภทงานก่อสร้าง สูตรและวิธีการคำนวณที่ใช้กับสัญญาแบบปรับ
ราคาได้

..... ฯลฯ.....

๒. คุณสมบัติของผู้ยื่นข้อเสนอ

๒.๑ มีความสามารถตามกฎหมาย

๒.๒ ไม่เป็นบุคคลล้มละลาย

๒.๓ ไม่อยู่ระหว่างเลิกกิจการ

๒.๔ ไม่เป็นบุคคลซึ่งอยู่ระหว่างถูกระงับการยื่นข้อเสนอหรือทำสัญญากับหน่วยงานของรัฐไว้

ชั่วคราว เนื่องจากเป็นผู้ที่ไม่ผ่านเกณฑ์การประเมินผลการปฏิบัติงานของผู้ประกอบการตามระเบียบที่รัฐมนตรีว่าการกระทรวงการคลังกำหนดตามที่ประกาศเผยแพร่ในระบบเครือข่ายสารสนเทศของกรมบัญชีกลาง

๒.๕ ไม่เป็นบุคคลซึ่งถูกระงับชื่อไว้ในบัญชีรายชื่อผู้ทำงานและได้แจ้งเวียนชื่อให้เป็นผู้ทำงานของหน่วยงานของรัฐในระบบเครือข่ายสารสนเทศของกรมบัญชีกลาง ซึ่งรวมถึงนิติบุคคลที่ผู้ทำงานเป็นหุ้นส่วนผู้จัดการ กรรมการผู้จัดการ ผู้บริหาร ผู้มีอำนาจในการดำเนินงานในกิจการของนิติบุคคลนั้นด้วย

๒.๖ มีคุณสมบัติและไม่มีลักษณะต้องห้ามตามที่คณะกรรมการนโยบายการจัดซื้อจัดจ้างและการบริหารพัสดุภาครัฐกำหนดในราชกิจจานุเบกษา

๒.๗ เป็นนิติบุคคลผู้มีอาชีพรับจ้างงานที่ประกวดราคาอิเล็กทรอนิกส์ดังกล่าว

๒.๘ ไม่เป็นผู้มีผลประโยชน์ร่วมกันกับผู้ยื่นข้อเสนอรายอื่นที่เข้ายื่นข้อเสนอให้แก่

มหาวิทยาลัย ณ วันประกาศประกวดราคาอิเล็กทรอนิกส์ หรือไม่เป็นผู้กระทำการอันเป็นการขัดขวางการแข่งขันอย่างเป็นธรรม ในการประกวดราคาอิเล็กทรอนิกส์ครั้งนี้

๒.๙ ไม่เป็นผู้ได้รับเอกสิทธิ์หรือความคุ้มกัน ซึ่งอาจปฏิเสธไม่ยอมขึ้นศาลไทย เว้นแต่รัฐบาลของผู้ยื่นข้อเสนอได้มีคำสั่งให้สละเอกสิทธิ์และความคุ้มกันเช่นนั้น

๒.๑๐ ผู้ยื่นข้อเสนอ จะต้องเป็นนิติบุคคลที่มีผลงานรับ ก่อสร้าง ปรับปรุงอาคาร ซ่อมแซมอาคาร หรือต่อเติมอาคารประเภทเดียวกันกับงานที่ประกวดราคาจ้างด้วยวิธีการทางอิเล็กทรอนิกส์ ในวงเงินไม่น้อยกว่า ๘๐๐,๐๐๐.๐๐ บาท (แปดแสนบาทถ้วน) ภายในระยะเวลา ๕ ปี นับจากวันทำงานแล้วเสร็จถึงวันยื่นเอกสารประกวดราคาจ้างด้วยวิธีการทางอิเล็กทรอนิกส์ และเป็นผลงานที่เป็นคู่สัญญาโดยตรงกับส่วนราชการ หน่วยงานตามกฎหมายว่าด้วยระเบียบบริหารราชการส่วนท้องถิ่น รัฐวิสาหกิจหรือหน่วยงานที่มหาวิทยาลัยเชื่อถือ (สัญญาฉบับเดียว ทั้งนี้ ให้แนบสัญญาจ้างประกอบหนังสือรับรองผลงาน)

๒.๑๑ ผู้ยื่นข้อเสนอที่ยื่นข้อเสนอในรูปแบบของ "กิจการร่วมค้า" ต้องมีคุณสมบัติ ดังนี้

กรณีที่ข้อตกลงฯ กำหนดให้ผู้เข้าร่วมค้ารายใดรายหนึ่งเป็นผู้เข้าร่วมค้าหลัก ข้อตกลงฯ จะต้องมีการกำหนดสัดส่วนหน้าที่ และความรับผิดชอบในปริมาณงาน สิ่งของ หรือมูลค่าตามสัญญาของผู้เข้าร่วมค้าหลักมากกว่าผู้เข้าร่วมค้ารายอื่นทุกราย

กรณีที่ข้อตกลงฯ กำหนดให้ผู้เข้าร่วมค้ารายใดรายหนึ่งเป็นผู้เข้าร่วมค้าหลัก กิจการร่วมค่านั้นต้องใช้ผลงานของผู้เข้าร่วมค้าหลักรายเดียวเป็นผลงานของกิจการร่วมค้าที่ยื่นข้อเสนอ

สำหรับข้อตกลงฯ ที่ไม่ได้กำหนดให้ผู้เข้าร่วมค้ารายใดเป็นผู้เข้าร่วมค้าหลัก ผู้เข้าร่วมค้าทุกรายจะต้องมีคุณสมบัติครบถ้วนตามเงื่อนไขที่กำหนดไว้ในเอกสารเชิญชวน

๒.๑๒ ผู้ยื่นข้อเสนอต้องลงทะเบียนในระบบจัดซื้อจัดจ้างภาครัฐด้วยอิเล็กทรอนิกส์

(Electronic Government Procurement : e - GP) ของกรมบัญชีกลาง

๓. หลักฐานการยื่นข้อเสนอ

ผู้ยื่นข้อเสนอจะต้องเสนอเอกสารหลักฐานยื่นมาพร้อมกับการเสนอราคาทางระบบจัดซื้อจัดจ้างภาครัฐด้วยอิเล็กทรอนิกส์ โดยแยกเป็น ๒ ส่วน คือ

๓.๑ ส่วนที่ ๑ อย่างน้อยต้องมีเอกสารดังต่อไปนี้

(๑) ในกรณีผู้ยื่นข้อเสนอเป็นนิติบุคคล

(ก) ห้างหุ้นส่วนสามัญหรือห้างหุ้นส่วนจำกัด ให้ยื่นสำเนาหนังสือรับรองการจดทะเบียนนิติบุคคล บัญชีรายชื่อหุ้นส่วนผู้จัดการ ผู้มีอำนาจควบคุม (ถ้ามี) พร้อมทั้งรับรองสำเนาถูกต้อง

(ข) บริษัทจำกัดหรือบริษัทมหาชนจำกัด ให้ยื่นสำเนาหนังสือรับรองการจดทะเบียนนิติบุคคล หนังสือบริคณห์สนธิ บัญชีรายชื่อกรรมการผู้จัดการ ผู้มีอำนาจควบคุม (ถ้ามี) และบัญชีผู้ถือหุ้นรายใหญ่ (ถ้ามี) พร้อมทั้งรับรองสำเนาถูกต้อง

(๒) ในกรณีผู้ยื่นข้อเสนอเป็นบุคคลธรรมดาหรือคณะบุคคลที่ไม่ใช่นิติบุคคล ให้ยื่นสำเนาบัตรประจำตัวประชาชนของผู้ยื่น ข้อเสนอข้อตกลงที่แสดงถึงการเข้าเป็นหุ้นส่วน (ถ้ามี) สำเนาบัตรประจำตัวประชาชนของผู้เป็นหุ้นส่วน หรือสำเนาหนังสือเดินทางของผู้เป็นหุ้นส่วนที่ได้ถือสัญชาติไทย พร้อมทั้งรับรองสำเนาถูกต้อง

(๓) ในกรณีผู้ยื่นข้อเสนอเป็นผู้ยื่นข้อเสนอร่วมกันในฐานะเป็นผู้ร่วมค้า ให้ยื่นสำเนา สัญญาของการเข้าร่วมค้า และเอกสารตามที่ระบุไว้ใน (๑) หรือ (๒) ของผู้ร่วมค้า แล้วแต่กรณี

(๔) เอกสารเพิ่มเติมอื่นๆ

(๔.๑) สำเนาใบทะเบียนพาณิชย์พร้อมรับรองสำเนาถูกต้อง (ถ้ามี)

(๔.๒) สำเนาใบทะเบียนภาษีมูลค่าเพิ่มพร้อมรับรองสำเนาถูกต้อง (ถ้ามี)

(๔.๓) เอกสารการรับรองความไม่เกี่ยวข้องระหว่างเจ้าหน้าที่ที่เกี่ยวข้องกับการจัดซื้อจัดจ้างและผู้เสนองาน (แบบ รร.๒) (ถ้ามี)

(๕) บัญชีเอกสารส่วนที่ ๑ ทั้งหมดที่ได้ยื่นพร้อมกับการเสนอราคาทางระบบจัดซื้อจัดจ้างภาครัฐด้วยอิเล็กทรอนิกส์ ตามแบบในข้อ ๑.๗ (๑) โดยไม่ต้องแนบในรูปแบบ PDF File (Portable Document Format)

ทั้งนี้ เมื่อผู้ยื่นข้อเสนอดำเนินการแนบไฟล์เอกสารตามบัญชีเอกสารส่วนที่ ๑ ครบถ้วน ถูกต้องแล้ว ระบบจัดซื้อจัดจ้างภาครัฐด้วยอิเล็กทรอนิกส์จะสร้างบัญชีเอกสารส่วนที่ ๑ ตามแบบในข้อ ๑.๗ (๑) ให้โดยผู้ยื่นข้อเสนอไม่ต้องแนบบัญชีเอกสารส่วนที่ ๑ ดังกล่าวในรูปแบบ PDF File (Portable Document Format)

๓.๒ ส่วนที่ ๒ อย่างน้อยต้องมีเอกสารดังต่อไปนี้

(๑) ในกรณีที่ผู้ยื่นข้อเสนอมอบอำนาจให้บุคคลอื่นกระทำการแทนให้แนบหนังสือมอบอำนาจซึ่งติดอากรแสตมป์ตามกฎหมาย โดยมีหลักฐานแสดงตัวตนของผู้มอบอำนาจและผู้รับมอบอำนาจ ทั้งนี้หากผู้รับมอบอำนาจเป็นบุคคลธรรมดาต้องเป็นผู้ที่บรรลุนิติภาวะตามกฎหมายแล้วเท่านั้น

(๒) สำเนาหนังสือรับรองผลงานก่อสร้างพร้อมทั้งรับรองสำเนาถูกต้อง

(๓) สำเนารายละเอียดวงงานและวงเงินของงานจ้างปรับปรุงและซ่อมแซมหลังคาอาคารภาควิชาเคมีอุตสาหกรรม คณะวิทยาศาสตร์ พร้อมรับรองสำเนาถูกต้อง

(๔) สำเนาขอบเขตของงาน (TOR) งานจ้างปรับปรุงและซ่อมแซมหลังคา อาคารภาค วิชาเคมีอุตสาหกรรม คณะวิทยาศาสตร์ พร้อมรับรองสำเนาถูกต้อง

(๕) สำเนาใบขึ้นทะเบียนผู้ประกอบการวิสาหกิจขนาดกลางและขนาดย่อม (SMEs) (ถ้ามี)

(๖) บัญชีเอกสารส่วนที่ ๒ ทั้งหมดที่ได้ยื่นพร้อมกับการเสนอราคาทางระบบจัดซื้อจัดจ้างภาครัฐด้วยอิเล็กทรอนิกส์ตามแบบในข้อ ๑.๗ (๒) โดยไม่ต้องแนบในรูปแบบ PDF File (Portable Document Format)

ทั้งนี้ เมื่อผู้ยื่นข้อเสนอดำเนินการแนบไฟล์เอกสารตามบัญชีเอกสารส่วนที่ ๒ ครบถ้วน ถูกต้องแล้ว ระบบจัดซื้อจัดจ้างภาครัฐด้วยอิเล็กทรอนิกส์จะสร้างบัญชีเอกสารส่วนที่ ๒ ตามแบบในข้อ ๑.๗ (๒) ให้ โดยผู้ยื่นข้อเสนอไม่ต้องแนบบัญชีเอกสารส่วนที่ ๒ ดังกล่าวในรูปแบบ PDF File (Portable Document Format)

๔. การเสนอราคา

๔.๑ ผู้ยื่นข้อเสนอต้องยื่นข้อเสนอ และเสนอราคาทางระบบจัดซื้อจัดจ้างภาครัฐด้วย อิเล็กทรอนิกส์ตามที่กำหนดไว้ในเอกสารประกวดราคาอิเล็กทรอนิกส์นี้ โดยไม่มีเงื่อนไขใดๆ ทั้งสิ้น และจะต้องกรอก ข้อความให้ถูกต้องครบถ้วน พร้อมทั้งหลักฐานแสดงตัวตนและทำการยืนยันตัวตนของผู้ยื่นข้อเสนอโดยไม่ต้องแนบบใบ เสนอราคาในรูปแบบ PDF File (Portable Document Format)

๔.๒ ให้ผู้ยื่นข้อเสนอกรอกรายละเอียดการเสนอราคาในใบเสนอราคาตามแบบเอกสาร ประกวดราคาจ้างก่อสร้างด้วยวิธีประกวดราคาอิเล็กทรอนิกส์ (e-bidding) ข้อ ๑.๒ ให้ครบถ้วนโดยไม่ต้องยื่นใบแจ้ง ปริมาณงานและราคา และใบบัญชีรายการก่อสร้างในรูปแบบ PDF File (Portable Document Format)

ในการเสนอราคาให้เสนอราคาเป็นเงินบาทและเสนอราคาได้เพียงครั้งเดียวและราคา เดียว โดยเสนอราคารวม หรือราคาต่อหน่วย หรือราคาต่อรายการ ตามเงื่อนไขที่ระบุไว้ท้ายใบเสนอราคาให้ถูกต้อง ทั้งนี้ ราคารวมที่เสนอจะต้องตรงกันทั้งตัวเลขและตัวหนังสือ ถ้าตัวเลขและตัวหนังสือไม่ตรงกัน ให้ถือตัวหนังสือเป็น สำคัญ โดยคิดราคารวมทั้งสิ้นซึ่งรวมค่าภาษีมูลค่าเพิ่ม ภาษีอากรอื่น และค่าใช้จ่ายที่ส่งไปแล้ว

ราคาที่เสนอจะต้องเสนอกำหนดยื่นราคาไม่น้อยกว่า ๑๒๐ วัน ตั้งแต่วันเสนอราคาโดย ภายในกำหนดยื่นราคา ผู้ยื่นข้อเสนอต้องรับผิดชอบราคาที่ตนได้เสนอไว้และจะถอนการเสนอราคามีได้

๔.๓ ผู้ยื่นข้อเสนอจะต้องเสนอกำหนดเวลาดำเนินการก่อสร้างแล้วเสร็จไม่เกิน ๑๒๐ วัน นับ ถัดจากวันลงนามในสัญญาจ้างหรือจากวันที่ได้รับหนังสือแจ้งจาก มหาวิทยาลัย ให้เริ่มทำงาน

๔.๔ ก่อนเสนอราคา ผู้ยื่นข้อเสนอควรตรวจดูร่างสัญญา แบบรูป และรายการละเอียด ฯลฯ ให้ถี่ถ้วนและเข้าใจเอกสารประกวดราคาจ้างอิเล็กทรอนิกส์ทั้งหมดเสียก่อนที่จะตกลงยื่นข้อเสนอตามเงื่อนไขใน เอกสารประกวดราคาจ้างอิเล็กทรอนิกส์

๔.๕ ผู้ยื่นข้อเสนอจะต้องยื่นข้อเสนอและเสนอราคาทางระบบจัดซื้อจัดจ้างภาครัฐด้วย อิเล็กทรอนิกส์ในวันที่ ระหว่างเวลา น. ถึง น. และเวลาในการเสนอ ราคาให้ถือตามเวลาของระบบจัดซื้อจัดจ้างภาครัฐด้วยอิเล็กทรอนิกส์เป็นเกณฑ์

เมื่อพ้นกำหนดเวลายื่นข้อเสนอและเสนอราคาแล้ว จะไม่รับเอกสารการยื่นข้อเสนอและ เสนอราคาใดๆ โดยเด็ดขาด

๔.๖ ผู้ยื่นข้อเสนอต้องจัดทำเอกสารสำหรับใช้ในการเสนอราคาในรูปแบบไฟล์เอกสารประเภท PDF File (Portable Document Format) โดยผู้ยื่นข้อเสนอต้องเป็นผู้รับผิดชอบตรวจสอบความครบถ้วนถูกต้อง และชัดเจนของเอกสาร PDF File ก่อนที่จะยืนยันการเสนอราคา แล้วจึงส่งข้อมูล (Upload) เพื่อเป็นการเสนอราคาให้แก่มหาวิทยาลัย ผ่านทางระบบจัดซื้อจัดจ้างภาครัฐด้วยอิเล็กทรอนิกส์

๔.๗ คณะกรรมการพิจารณาผลการประกวดราคาอิเล็กทรอนิกส์จะดำเนินการตรวจสอบคุณสมบัติของผู้ยื่นข้อเสนอแต่ละรายว่า เป็นผู้ยื่นข้อเสนอที่มีผลประโยชน์ร่วมกันกับผู้ยื่นเสนอรายอื่นตามข้อ ๑.๖ (๑) หรือไม่ หากปรากฏว่าผู้ยื่นข้อเสนอรายใดเป็นผู้ยื่นข้อเสนอที่มีผลประโยชน์ร่วมกันกับผู้ยื่นเสนอรายอื่น คณะกรรมการฯ จะตัดรายชื่อผู้ยื่นข้อเสนอราคาที่มีผลประโยชน์ร่วมกันนั้นออกจากการเป็นผู้ยื่นข้อเสนอ

หากปรากฏต่อคณะกรรมการพิจารณาผลการประกวดราคาอิเล็กทรอนิกส์ว่า ก่อนหรือในขณะที่มีการพิจารณาข้อเสนอ มีผู้ยื่นเสนอรายใดกระทำการอันเป็นการขัดขวางการแข่งขันอย่างเป็นธรรมตามข้อ ๑.๖ (๒) และคณะกรรมการฯ เชื่อว่ามีการกระทำอันเป็นการขัดขวางการแข่งขันอย่างเป็นธรรม คณะกรรมการฯ จะตัดรายชื่อผู้ยื่นเสนอรายนั้นออกจากการเป็นผู้ยื่นข้อเสนอ และมหาวิทยาลัย จะพิจารณาลงโทษผู้ยื่นเสนอดังกล่าวเป็นผู้ทำงาน เว้นแต่ มหาวิทยาลัย จะพิจารณาเห็นว่าผู้ยื่นเสนอรายนั้น มิใช่เป็นผู้ริเริ่มให้มีการกระทำดังกล่าวและได้ให้ความร่วมมือเป็นประโยชน์ต่อการพิจารณาของมหาวิทยาลัย

๔.๘ ผู้ยื่นข้อเสนอจะต้องปฏิบัติ ดังนี้

(๑) ปฏิบัติตามเงื่อนไขที่ระบุไว้ในเอกสารประกวดราคาอิเล็กทรอนิกส์

(๒) ราคาที่เสนอจะต้องเป็นราคาที่รวมภาษีมูลค่าเพิ่ม และภาษีอื่นๆ (ถ้ามี) รวมค่าใช้จ่าย

ทั้งหมดเรียบร้อยแล้ว

(๓) ผู้ยื่นข้อเสนอจะต้องลงทะเบียนเพื่อเข้าสู่กระบวนการเสนอราคา ตามวัน เวลา ที่

กำหนด

(๔) ผู้ยื่นข้อเสนอจะถอนการเสนอราคาที่เสนอแล้วไม่ได้

(๕) ผู้ยื่นข้อเสนอต้องศึกษาและทำความเข้าใจในระบบและวิธีการเสนอราคาด้วยวิธี

ประกวดราคาอิเล็กทรอนิกส์ ของกรมบัญชีกลางที่แสดงไว้ในเว็บไซต์ www.gprocurement.go.th

๔.๙ ผู้ยื่นข้อเสนอที่เป็นผู้ชนะการเสนอราคาต้องจัดทำแผนการใช้พัสดุที่ผลิตภายในประเทศ และแผนการใช้เหล็กที่ผลิตภายในประเทศ โดยยื่นให้หน่วยงานของรัฐภายใน ๖๐ วัน นับถัดจากวันลงนามในสัญญา

๕. หลักเกณฑ์และสิทธิในการพิจารณา

๕.๑ การพิจารณาผลการยื่นข้อเสนอประกวดราคาอิเล็กทรอนิกส์ครั้งนี้ มหาวิทยาลัยจะพิจารณาตัดสินโดยใช้หลักเกณฑ์ ราคา

๕.๒ การพิจารณาผู้ชนะการยื่นข้อเสนอ

กรณีใช้หลักเกณฑ์ราคาในการพิจารณาผู้ชนะการยื่นข้อเสนอ มหาวิทยาลัย จะพิจารณาจาก ราคารวม

๕.๓ หากผู้ยื่นข้อเสนอรายใดมีคุณสมบัติไม่ถูกต้องตามข้อ ๒ หรือยื่นหลักฐานการยื่นข้อเสนอไม่ถูกต้อง หรือไม่ครบถ้วนตามข้อ ๓ หรือยื่นข้อเสนอไม่ถูกต้องตามข้อ ๔ แล้ว คณะกรรมการพิจารณาผล การประกวดราคาอิเล็กทรอนิกส์จะไม่รับพิจารณาข้อเสนอของผู้ยื่นข้อเสนอรายนั้น เว้นแต่ผู้ยื่นข้อเสนอรายใดเสนอเอกสารทางเทคนิคหรือรายละเอียดคุณลักษณะเฉพาะของพัสดุที่จะจ้างไม่ครบถ้วน หรือเสนอรายละเอียดแตกต่างไปจากเงื่อนไขที่มหาวิทยาลัยกำหนดไว้ในประกาศและเอกสารประกวดราคาอิเล็กทรอนิกส์ ในส่วนที่มีสาระสำคัญและความแตกต่างนั้น ไม่มีผลทำให้เกิดการได้เปรียบเสียเปรียบต่อผู้ยื่นข้อเสนอรายอื่น หรือเป็นการผิดพลาดเล็กน้อย คณะกรรมการฯ อาจพิจารณาผ่อนปรนการตัดสินผู้ยื่นข้อเสนอรายนั้น

๕.๔ มหาวิทยาลัยสงวนสิทธิ์ไม่พิจารณาข้อเสนอของผู้ยื่นข้อเสนอโดยไม่มีการผ่อนผัน ในกรณีดังต่อไปนี้

(๑) ไม่ปรากฏชื่อผู้ยื่นข้อเสนอรายนั้นในบัญชีรายชื่อผู้รับเอกสารประกวดราคาอิเล็กทรอนิกส์ทางระบบจัดซื้อจัดจ้างด้วยอิเล็กทรอนิกส์ หรือบัญชีรายชื่อผู้ซื้อเอกสารประกวดราคาอิเล็กทรอนิกส์ทางระบบจัดซื้อจัดจ้างด้วยอิเล็กทรอนิกส์ ของมหาวิทยาลัย

(๒) ไม่กรอกชื่อผู้ยื่นข้อเสนอในการเสนอราคาทางระบบจัดซื้อจัดจ้างด้วยอิเล็กทรอนิกส์

(๓) เสนอรายละเอียดแตกต่างไปจากเงื่อนไขที่กำหนดในเอกสารประกวดราคาอิเล็กทรอนิกส์ที่เป็นสาระสำคัญ หรือมีผลทำให้เกิดความได้เปรียบเสียเปรียบแก่ผู้ยื่นข้อเสนอรายอื่น

๕.๕ ในการตัดสินการประกวดราคาอิเล็กทรอนิกส์หรือในการทำสัญญา คณะกรรมการพิจารณาผลการประกวดราคาอิเล็กทรอนิกส์หรือมหาวิทยาลัย มีสิทธิ์ให้ผู้ยื่นข้อเสนอชี้แจงข้อเท็จจริงเพิ่มเติมได้ มหาวิทยาลัยมีสิทธิ์ที่จะไม่รับข้อเสนอ ไม่รับราคา หรือไม่ทำสัญญา หากข้อเท็จจริงดังกล่าวไม่เหมาะสมหรือไม่ถูกต้อง

๕.๖ มหาวิทยาลัยทรงไว้ซึ่งสิทธิ์ที่จะไม่รับราคาต่ำสุด หรือราคาหนึ่งราคาใด หรือราคาที่ยื่นเสนอทั้งหมดก็ได้ และอาจพิจารณาเลือกจ้างในจำนวน หรือขนาด หรือเฉพาะรายการหนึ่งรายการใด หรืออาจระงับเลิก การประกวดราคาอิเล็กทรอนิกส์โดยไม่พิจารณาจัดจ้างเลยก็ได้ สุดแต่จะพิจารณา ทั้งนี้ เพื่อประโยชน์ของทางราชการเป็นสำคัญ และให้ถือว่าการตัดสินของมหาวิทยาลัยเป็นเด็ดขาดผู้ยื่นข้อเสนอจะเรียกร้องค่าใช้จ่าย หรือค่าเสียหายใดๆ มิได้ รวมทั้ง มหาวิทยาลัยจะพิจารณายกเลิกการประกวดราคาอิเล็กทรอนิกส์และลงโทษผู้ยื่นข้อเสนอเป็นผู้ทิ้งงาน ไม่ว่าจะเป็นผู้ยื่นข้อเสนอที่ได้รับการคัดเลือกหรือไม่ก็ตาม หากมีเหตุที่เชื่อถือได้ว่ายื่นข้อเสนอกระทำการโดยไม่สุจริต เช่น การเสนอเอกสารอันเป็นเท็จ หรือใช้ชื่อบุคคลธรรมดา หรือนิติบุคคลอื่นมาเสนอราคาแทน เป็นต้น

ในกรณีที่ผู้ยื่นข้อเสนอรายที่เสนอราคาต่ำสุด เสนอราคาต่ำจนคาดหมายได้ว่าไม่อาจดำเนินงานตามเอกสารประกวดราคาอิเล็กทรอนิกส์ได้ คณะกรรมการพิจารณาผลการประกวดราคาอิเล็กทรอนิกส์หรือมหาวิทยาลัย จะให้ผู้ยื่นข้อเสนอชี้แจงและแสดงหลักฐานที่ทำให้เชื่อได้ว่าผู้ยื่นข้อเสนอสามารถดำเนินงานตามเอกสารประกวดราคาอิเล็กทรอนิกส์ให้เสร็จสมบูรณ์ หากคำชี้แจงไม่เป็นที่รับฟังได้ มหาวิทยาลัย มีสิทธิ์ที่จะไม่รับข้อเสนอหรือไม่รับราคาของผู้ยื่นข้อเสนอรายนั้น ทั้งนี้ผู้ยื่นเสนอดังกล่าวไม่มีสิทธิ์เรียกร้องค่าใช้จ่ายหรือค่าเสียหายใดๆ จากมหาวิทยาลัย

๕.๗ ก่อนลงนามในสัญญา มหาวิทยาลัย อาจประกาศยกเลิกการประกวดราคา

อิเล็กทรอนิกส์ หากปรากฏว่ามีการกระทำที่เข้าลักษณะผู้ยื่นข้อเสนอที่ชนะการประกวดราคาหรือที่ได้รับการคัดเลือก มีผลประโยชน์ร่วมกัน หรือมีส่วนได้เสียกับผู้ยื่นข้อเสนอรายอื่น หรือขัดขวางการแข่งขันอย่างเป็นธรรม หรือสมยอม กับกับผู้ยื่นข้อเสนอรายอื่น หรือเจ้าหน้าที่ในการเสนอราคา หรือสื่อว่ากระทำการทุจริตอื่นใดในการเสนอราคา

๕.๘ หากผู้ยื่นข้อเสนอซึ่งเป็นผู้ประกอบการ SMEs เสนอราคาสูงกว่าราคาต่ำสุดของผู้ยื่นข้อเสนอรายอื่นที่ไม่เกินร้อยละ ๑๐ ให้หน่วยงานของรัฐจัดซื้อจัดจ้างจากผู้ประกอบการ SMEs ดังกล่าว โดยจัดเรียง ลำดับผู้ยื่นข้อเสนอซึ่งเป็นผู้ประกอบการ SMEs ซึ่งเสนอราคาสูงกว่าราคาต่ำสุดของผู้ยื่นข้อเสนอรายอื่นไม่เกินร้อยละ ๑๐ ที่จะเรียกมาทำสัญญาไม่เกิน ๓ ราย

ผู้ยื่นข้อเสนอที่เป็นกิจการร่วมค้าที่จะได้สิทธิตามวรรคหนึ่ง ผู้เข้าร่วมค้าทุกรายจะต้อง เป็นผู้ประกอบการ SMEs

๕.๙ หากผู้ยื่นข้อเสนอซึ่งมิใช่ผู้ประกอบการ SMEs แต่เป็นบุคคลธรรมดาที่ถือสัญชาติไทย หรือนิติบุคคลที่จัดตั้งขึ้นตามกฎหมายไทยเสนอราคาสูงกว่าราคาต่ำสุดของผู้ยื่นข้อเสนอซึ่งเป็นผู้ประกอบการธรรมดาที่มีได้ถือ สัญชาติไทยหรือนิติบุคคลที่จัดตั้งขึ้นตามกฎหมายของต่างประเทศไม่เกินร้อยละ ๓ ให้หน่วยงานของรัฐจัดซื้อหรือจัด จ้างจากผู้ยื่นข้อเสนอซึ่งเป็นผู้ประกอบการที่ถือสัญชาติไทยหรือนิติบุคคลที่จัดตั้งขึ้นตามกฎหมายไทยดังกล่าว

ผู้ยื่นข้อเสนอที่เป็นกิจการร่วมค้าที่จะได้สิทธิตามวรรคหนึ่ง ผู้เข้าร่วมค้าทุกรายจะต้อง เป็นผู้ประกอบการที่เป็นบุคคลธรรมดาที่ถือสัญชาติไทยหรือนิติบุคคลที่จัดตั้งขึ้นตามกฎหมายไทย

๖. การทำสัญญาจ้างก่อสร้าง

ผู้ชนะการประกวดราคาอิเล็กทรอนิกส์จะต้องทำสัญญาจ้างตามแบบสัญญา ดังระบุในข้อ

๑.๓ หรือทำข้อตกลงเป็นหนังสือกับมหาวิทยาลัย ภายใน ๗ วัน นับถัดจากวันที่ได้รับแจ้ง และจะต้องวางหลักประกัน สัญญาเป็นจำนวนเงินเท่ากับร้อยละ ๕ ของราคาค่าจ้างที่ประกวดราคาอิเล็กทรอนิกส์ ให้มหาวิทยาลัยยึดถือไว้ในขณะ ทำสัญญาโดยใช้หลักประกันอย่างหนึ่งอย่างใด ดังต่อไปนี้

๖.๑ เงินสด

๖.๒ เช็คหรือตราฟท์ที่ธนาคารเซ็นสั่งจ่าย ซึ่งเป็นเช็คหรือตราฟท์ลงวันที่ที่ใช้เช็คหรือตราฟท์ นั้น ชำระต่อเจ้าหน้าที่ในวันทำสัญญา หรือก่อนวันนั้นไม่เกิน ๓ วันทำการ

๖.๓ หนังสือค้ำประกันของธนาคารภายในประเทศ ตามตัวอย่างที่คณะกรรมการนโยบาย กำหนด ดังระบุในข้อ ๑.๔ (๒) หรือจะเป็นหนังสือค้ำประกันอิเล็กทรอนิกส์ตามวิธีการที่กรมบัญชีกลางกำหนด

๖.๔ หนังสือค้ำประกันของบริษัทเงินทุน หรือบริษัทเงินทุนหลักทรัพย์ที่ได้รับอนุญาตให้ ประกอบกิจการเงินทุนเพื่อการพาณิชย์และประกอบธุรกิจค้ำประกันตามประกาศของธนาคารแห่งประเทศไทย ตาม รายชื่อบริษัทเงินทุนที่ธนาคารแห่งประเทศไทยแจ้งเวียนให้ทราบ โดยอนุโลมให้ใช้ตามตัวอย่างหนังสือค้ำประกันของ ธนาคารที่คณะกรรมการนโยบายกำหนด ดังระบุในข้อ ๑.๔ (๒)

๖.๕ พันธบัตรรัฐบาลไทย

หลักประกันนี้จะคืนให้ โดยไม่มีดอกเบี้ยภายใน ๑๕ วันนับถัดจากวันที่ผู้ชนะการประกวดราคา อิเล็กทรอนิกส์ (ผู้รับจ้าง) พ้นจากข้อผูกพันตามสัญญาจ้างแล้ว

๗. ค่าจ้างและการจ่ายเงิน

มหาวิทยาลัยจะจ่ายค่าจ้างซึ่งได้รวมภาษีมูลค่าเพิ่ม ตลอดจนภาษีอื่น ๆ และค่าใช้จ่ายทั้งปวงแล้ว โดยถือราคาเหมารวมเป็นเกณฑ์ และกำหนดการจ่ายเงินเป็น จำนวน ๓ งวด ดังนี้

งวดที่ ๑ จำนวนเงินในอัตราร้อยละ ๓๐ ของราคาค่าก่อสร้าง จะจ่ายให้เมื่อผู้รับจ้างได้ผลงานก่อสร้างไม่น้อยกว่าร้อยละ ๓๕ ของมูลค่างานก่อสร้างทั้งสัญญา รายละเอียดดังนี้

๑. เอกสารแผนงาน
๒. เอกสารปริมาณงานส่งงวด
๓. รื้อถอนหลังคาอาคารเคมีอุตสาหกรรมเดิม ไม่น้อยกว่า ๓๕% ของปริมาณงาน
๔. รื้อสัณฐานประกอบขอบกระเบื้องหลังคา ไม่น้อยกว่า ๓๕% ของปริมาณงาน
๕. มุงหลังคาใหม่อาคารเคมีอุตสาหกรรม ไม่น้อยกว่า ๓๕% ของปริมาณงาน
๖. ติดตั้งครอบजू ครอบข้าง เมทัลชีท อาคารเคมีอุตสาหกรรม ไม่น้อยกว่า ๓๕% ของปริมาณงาน
๗. ทากันซึม ไม่น้อยกว่า ๓๕% ของปริมาณงาน
๘. เอกสารการปรับแผนงาน (ถ้ามี)
๙. เอกสารกรรมธรรม์ประกันภัยโครงการ ตามข้อกำหนด

แล้วเสร็จถูกต้องตามรายการ ภายในระยะเวลา ๔๐ วัน นับตั้งแต่วันที่เริ่มทำงานตามที่ระบุในสัญญาจ้าง

งวดที่ ๒ จำนวนเงินในอัตราร้อยละ ๓๕ ของราคาค่าก่อสร้าง จะจ่ายให้เมื่อผู้รับจ้างได้ผลงานก่อสร้างไม่น้อยกว่าร้อยละ ๗๐ ของมูลค่างานก่อสร้างทั้งสัญญา รายละเอียดดังนี้

๑. เอกสารแผนงาน
๒. เอกสารปริมาณงานส่งงวด
๓. รื้อถอนหลังคาอาคารเคมีอุตสาหกรรมเดิม ไม่น้อยกว่า ๗๐% ของปริมาณงาน
๔. รื้อสัณฐานประกอบขอบกระเบื้องหลังคา ไม่น้อยกว่า ๗๐% ของปริมาณงาน
๕. มุงหลังคาใหม่อาคารเคมีอุตสาหกรรม ไม่น้อยกว่า ๗๐% ของปริมาณงาน
๖. ติดตั้งครอบजू ครอบข้าง เมทัลชีท อาคารเคมีอุตสาหกรรม ไม่น้อยกว่า ๗๐% ของปริมาณงาน
๗. ทากันซึม ไม่น้อยกว่า ๗๐% ของปริมาณงาน
๘. เอกสารการปรับแผนงาน (ถ้ามี)

แล้วเสร็จถูกต้องตามรายการ ภายในระยะเวลา ๘๐ วัน นับตั้งแต่วันที่เริ่มทำงานตามที่ระบุในสัญญาจ้าง

งวดที่ ๓ (งวดสุดท้าย) จำนวนเงินในอัตราร้อยละ ๓๕ ของราคาค่าก่อสร้าง จะจ่ายให้เมื่อผู้รับจ้างได้ผลงานก่อสร้างงานทุกอย่างครบถ้วนตามสัญญาจ้างและแบบรูปรายการทุกประการ พร้อมเก็บงานทำความสะอาดสถานที่และทำความสะอาดภายใน-ภายนอกอาคาร เก็บเศษวัสดุโดยรอบบริเวณที่ปรับปรุงให้สะอาดเรียบร้อยนำไปทิ้งภายนอกมหาวิทยาลัย งานทั้งหมดต้องแล้วเสร็จครบถ้วนสมบูรณ์ตามสัญญาจ้างและแบบรูปรายการทุกประการ รายละเอียดดังนี้

๑. เอกสารปริมาณงานส่งงวด
๒. รั้วถอนหลังคาอาคารเคมีอุตสาหกรรมเดิม ทั้งหมดแล้วเสร็จ
๓. รั้วสันปูนครอบขอบกระเบื้องหลังคา ทั้งหมดแล้วเสร็จ
๔. มุงหลังคาใหม่อาคารเคมีอุตสาหกรรม ทั้งหมดแล้วเสร็จ
๕. ติดตั้งครอบजू ครอบข้าง เมทัลชีท อาคารเคมีอุตสาหกรรม ทั้งหมดแล้วเสร็จ
๖. ทากันซึม ทั้งหมดแล้วเสร็จ
๗. As-built drawing ของงานโครงสร้างหลังคา และอื่นๆ ทั้งหมด ประกอบด้วย
แบบรูปรายการต้นฉบับ จำนวน ๑ ชุด และสำเนา จำนวน ๒ ชุด พร้อมจัดเก็บในรูปแบบ
ไฟล์ดิจิทัล, AutoCAD File CD และเอกสารที่เกี่ยวข้องทั้งหมด จำนวน ๒ ชุด โดยมีวิศวกร
และผู้มีอำนาจของผู้รับจ้างลงลายมือชื่อรับรองกำกับเอกสารทุกแผ่น
๘. เอกสารการปรับแผนงาน (ถ้ามี)

แล้วเสร็จถูกต้องตามรายการ ภายในระยะเวลา ๑๒๐ วัน นับตั้งแต่วันที่เริ่มทำงานตามที่ระบุในสัญญาจ้าง

๘. อัตราค่าปรับ

ค่าปรับตามสัญญาจ้างแนบท้ายเอกสารประกวดราคาอิเล็กทรอนิกส์นี้ หรือข้อตกลงจ้างเป็นหนังสือจะกำหนด ดังนี้

- ๘.๑ กรณีที่ผู้รับจ้างนำงานที่รับจ้างไปจ้างช่วงให้ผู้อื่นทำอีกทอดหนึ่งโดยไม่ได้รับอนุญาตจากมหาวิทยาลัย จะกำหนดค่าปรับสำหรับการฝ่าฝืนดังกล่าวเป็นจำนวนร้อยละ ๑๐.๐๐ ของวงเงินของงานจ้างช่วงนั้น
- ๘.๒ กรณีที่ผู้รับจ้างปฏิบัติผิดสัญญาจ้างก่อสร้าง นอกเหนือจากข้อ ๘.๑ จะกำหนดค่าปรับเป็นรายวันเป็นจำนวนเงินตายตัวในอัตราร้อยละ ๐.๑๐ ของราคางานจ้าง

๙. การรับประกันความชำรุดบกพร่อง

ผู้ชนะการประกวดราคาอิเล็กทรอนิกส์ซึ่งได้ทำสัญญาจ้าง ตามแบบ ดังระบุในข้อ ๑.๓ หรือข้อตกลงจ้างเป็นหนังสือแล้วแต่กรณี จะต้องรับประกันความชำรุดบกพร่องของงานจ้างที่เกิดขึ้นภายในระยะเวลา ไม่น้อยกว่า ๒ ปี นับถัดจากวันที่มหาวิทยาลัยได้รับมอบงาน โดยต้องบริหารจัดการซ่อมแซมแก้ไขให้ใช้การได้ดีดังเดิมภายใน ๑๕ วัน นับถัดจากวันที่ได้รับแจ้งความชำรุดบกพร่อง

๑๐. ข้อสงวนสิทธิในการยื่นข้อเสนอและอื่น ๆ

๑๐.๑ เงินค่าจ้างสำหรับงานจ้างครั้งนี้ ได้มาจากเงินงบประมาณประจำปี พ.ศ. ๒๕๖๖ การลงนามในสัญญาจะกระทำต่อเมื่อ มหาวิทยาลัยได้รับอนุมัติเงินค่าก่อสร้างจากเงินงบประมาณประจำปี พ.ศ. ๒๕๖๖

๑๐.๒ เมื่อมหาวิทยาลัยได้คัดเลือกผู้ยื่นข้อเสนอรายใดให้เป็นผู้รับจ้าง และได้ตกลงจ้าง ตามการประกวดราคาอิเล็กทรอนิกส์แล้ว ถ้าผู้รับจ้างจะต้องส่งหรือนำสิ่งของมาเพื่องานจ้างดังกล่าวเข้ามาจากต่างประเทศ และของนั้นต้องนำเข้ามาโดยทางเรือในเส้นทางที่มีเรือไทยเดินอยู่ และสามารถให้บริการรับขนได้ตามที่รัฐมนตรีว่าการกระทรวงคมนาคมประกาศกำหนด ผู้ยื่นข้อเสนอซึ่งเป็นผู้รับจ้างจะต้องปฏิบัติตามกฎหมายว่าด้วยการส่งเสริมการพาณิชย์นาวี ดังนี้

(๑) แจ้งการสั่งหรือนำสิ่งของดังกล่าวเข้ามาจากต่างประเทศต่อกรมเจ้าท่า ภายใน ๗ วัน นับตั้งแต่วันที่ผู้รับจ้างสั่งหรือซื้อของจากต่างประเทศ เว้นแต่เป็นของที่รัฐมนตรีว่าการกระทรวงคมนาคมประกาศ ยกเว้นให้บรรทุกโดยเรืออื่นได้

(๒) จัดการให้สิ่งของดังกล่าวบรรทุกโดยเรือไทย หรือเรือที่มีสิทธิเช่นเดียวกับเรือไทย จากต่างประเทศมายังประเทศไทย เว้นแต่จะได้รับอนุญาตจากกรมเจ้าท่า ให้บรรทุกสิ่งของนั้น โดยเรืออื่นที่มีใช้เรือไทย ซึ่งจะต้องได้รับอนุญาตเช่นนั้นก่อนบรรทุกของลงเรืออื่น หรือเป็นของที่รัฐมนตรีว่าการกระทรวงคมนาคม ประกาศยกเว้นให้บรรทุกโดยเรืออื่น

(๓) ในกรณีที่ไม่ปฏิบัติตาม (๑) หรือ (๒) ผู้รับจ้างจะต้องรับผิดชอบตามกฎหมายว่าด้วยการส่งเสริมการพาณิชย์

๑๐.๓ ผู้ยื่นข้อเสนอซึ่งมหาวิทยาลัยได้คัดเลือกแล้ว ไม่ไปทำสัญญาหรือข้อตกลงจ้างเป็นหนังสือภายในเวลาที่กำหนดดังระบุไว้ในข้อ ๗ มหาวิทยาลัยจะริบหลักประกันการยื่นข้อเสนอ หรือเรียกร้องจากผู้ออกหนังสือค้ำประกัน การยื่นข้อเสนอทันที และอาจพิจารณาเรียกร้องให้ชดใช้ความเสียหายอื่น (ถ้ามี) รวมทั้งจะพิจารณาให้เป็นผู้ทำงาน ตามระเบียบกระทรวงการคลังว่าด้วยการจัดซื้อจัดจ้างและการบริหารพัสดุภาครัฐ

๑๐.๔ มหาวิทยาลัยสงวนสิทธิ์ที่จะแก้ไขเพิ่มเติมเงื่อนไข หรือข้อกำหนดในแบบสัญญาหรือข้อตกลงจ้างเป็นหนังสือให้เป็นไปตามความเห็นของสำนักงานอัยการสูงสุด (ถ้ามี)

๑๐.๕ ในกรณีที่เอกสารแนบท้ายเอกสารประกวดราคาอิเล็กทรอนิกส์ มีความขัดหรือแย้งกัน ผู้ยื่นข้อเสนอจะต้องปฏิบัติตามคำวินิจฉัยของมหาวิทยาลัย คำวินิจฉัยดังกล่าวให้ถือเป็นที่สุด และผู้ยื่นข้อเสนอไม่มีสิทธิเรียกร้องค่าใช้จ่ายใดๆ เพิ่มเติม

๑๐.๖ มหาวิทยาลัย อาจประกาศยกเลิกการจัดจ้างในกรณีต่อไปนี้ได้ โดยที่ผู้ยื่นข้อเสนอจะเรียกร้องค่าเสียหายใดๆ จากมหาวิทยาลัยไม่ได้

(๑) มหาวิทยาลัยไม่ได้รับการจัดสรรเงินที่จะใช้ในการจัดจ้างหรือได้รับจัดสรรแต่ไม่เพียงพอที่จะทำการจัดจ้างครั้งนี้ต่อไป

(๒) มีการกระทำที่เข้าลักษณะผู้ยื่นข้อเสนอที่ชนะการจัดจ้างหรือที่ได้รับการคัดเลือกมีผลประโยชน์ร่วมกัน หรือมีส่วนได้เสียกับผู้ยื่นข้อเสนอรายอื่น หรือขัดขวางการแข่งขันอย่างเป็นธรรมหรือสมยอมกันกับผู้ยื่นข้อเสนอรายอื่น หรือเจ้าหน้าที่ในการเสนอราคา หรือสื่อว่ากระทำการทุจริตอื่นใดในการเสนอราคา

(๓) การทำการจัดจ้างครั้งนี้ต่อไปอาจก่อให้เกิดความเสียหายแก่มหาวิทยาลัย หรือกระทบต่อประโยชน์สาธารณะ

(๔) กรณีอื่นในทำนองเดียวกับ (๑) (๒) หรือ (๓) ตามที่กำหนดในกฎกระทรวงซึ่งออกตามความในกฎหมายว่าด้วยการจัดซื้อจัดจ้างและการบริหารพัสดุภาครัฐ

๑๑. การปรับราคาค่างานก่อสร้าง

การปรับราคาค่างานก่อสร้างตามสูตรการปรับราคาตั้งระบุในข้อ ๑.๕ จะนำมาใช้ในกรณีที่ ค่างานก่อสร้างลดลงหรือเพิ่มขึ้น โดยวิธีการต่อไปนี้

ตามเงื่อนไข หลักเกณฑ์ สูตรและวิธีคำนวณที่ใช้กับสัญญาแบบปรับราคาได้ตามมติคณะรัฐมนตรี เมื่อวันที่ ๒๒ สิงหาคม ๒๕๓๒ เรื่อง การพิจารณาช่วยเหลือผู้ประกอบการอาชีพงานก่อสร้าง ตามหนังสือสำนักเลขาธิการ คณะรัฐมนตรี ที่ นร ๐๒๐๓/ว ๑๐๙ ลงวันที่ ๒๔ สิงหาคม ๒๕๓๒

สูตรการปรับราคา (สูตรค่า K) จะต้องคงที่ที่ระดับที่กำหนดไว้ในวันแล้วเสร็จตามที่กำหนดไว้ใน สัญญา หรือภายในระยะเวลาที่มหาวิทยาลัยได้ขยายออกไป โดยจะใช้สูตรของทางราชการที่ได้ระบุในข้อ ๑.๕

$$K = ๐.๒๕ + ๐.๑๕ It/Io + ๐.๑๐ Ct/Co + ๐.๔๐ Mt/Mo + ๐.๑๐ St/So$$

๑๒. มาตรฐานฝีมือช่าง

เมื่อมหาวิทยาลัยได้คัดเลือกผู้ยื่นข้อเสนอรายใดให้เป็นผู้รับจ้างและได้ตกลงจ้างก่อสร้างตาม ประกาศนี้แล้ว ผู้ยื่นข้อเสนอจะต้องตกลงว่าในการปฏิบัติงานก่อสร้างดังกล่าว ผู้เสนอราคาจะต้องมีและใช้ผู้มีวุฒิบัตร ระดับ ปวช. ปวส. และปวท. หรือเทียบเท่าจากสถาบันการศึกษาที่ ก.พ. รับรองให้เข้ารับราชการได้ ในอัตราไม่ต่ำกว่า ร้อยละ ๑๐ ของแต่ละ สาขาช่างแต่จะต้องมีจำนวนช่างอย่างน้อย ๑ คน ในแต่ละสาขาช่าง ดังต่อไปนี้

๑๒.๑ ช่างโยธา

๑๓. การปฏิบัติตามกฎหมายและระเบียบ

ในระหว่างระยะเวลาการก่อสร้าง ผู้ยื่นข้อเสนอที่ได้รับการคัดเลือกให้เป็นผู้รับจ้างต้องปฏิบัติ ตามหลักเกณฑ์ที่กฎหมายและระเบียบได้กำหนดไว้โดยเคร่งครัด

๑๔. การประเมินผลการปฏิบัติงานของผู้ประกอบการ

มหาวิทยาลัย สามารถนำผลการปฏิบัติงานแล้วเสร็จตามสัญญาของผู้ยื่นข้อเสนอที่ได้รับการคัดเลือกให้เป็นผู้รับจ้างเพื่อนำมาประเมินผลการปฏิบัติงานของผู้ประกอบการ

ทั้งนี้ หากผู้ยื่นข้อเสนอที่ได้รับการคัดเลือกไม่ผ่านเกณฑ์ที่กำหนดจะถูกระงับการยื่นข้อเสนอหรือ ทำสัญญากับมหาวิทยาลัย ไว้ชั่วคราว

คณะวิทยาศาสตร์ มหาวิทยาลัยเชียงใหม่

พฤศจิกายน ๒๕๖๕

ขอบเขตของงาน (Terms of Reference: TOR)
งานซ่อมแซมและปรับปรุงหลังคา อาคารเคมีอุตสาหกรรม ภาควิชาเคมีอุตสาหกรรม
คณะวิทยาศาสตร์ มหาวิทยาลัยเชียงใหม่ จำนวน ๑ รายการ

๑. ความเป็นมา

เนื่องจากอาคารเคมีอุตสาหกรรม ภาควิชาเคมีอุตสาหกรรม ได้ก่อสร้างและใช้งานมาเป็นเวลาประมาณ ๓๐ ปี สภาพของวัสดุหลังคา กระเบื้องลอนคู่ สันครอบหลังคามีหลายบริเวณ เสื่อมสภาพตามอายุการใช้งานมีลักษณะ ผุ แตก และมีรอยร้าวเกิดเพิ่มขึ้นอย่างต่อเนื่อง ทำให้ในช่วงหน้าฝนเกิดน้ำฝนรั่วซึมลงบนฝ้าเพดานที่ทำจากแผ่นยิบซัม ซึ่งตรงกับห้องเรียน ห้องวิจัย ห้องเครื่องมือ และห้องประชุมของภาควิชา โดยมีอุปกรณ์ไฟฟ้า ปลั๊กไฟ โคมไฟแสงสว่าง พัดลมเพดาน เครื่องปรับอากาศ เครื่องฉายโปรเจ็คเตอร์ เครื่องมือวิเคราะห์-ทดสอบขั้นสูง รวมถึงโต๊ะ แก้อั้ว คอมพิวเตอร์ เครื่องฉาย LCD สื่อการสอนต่างๆ เสี่ยงต่อการเกิดชำรุดเสียหายและกระทบกับการใช้งาน การเรียนการสอน งานวิจัย การประชุม ซึ่งช่วงระยะเวลาที่ผ่านมาทางภาควิชา มีการซ่อมแก้ไขปัญหาที่เกิดขึ้นทุกปีงบประมาณทำให้สูญเสียงบประมาณซึ่งแก้ไขได้ระยะหนึ่งแล้ว ยังเกิดปัญหาจุดแตก รั่วใหม่ขึ้นเรื่อยๆ และระหว่างช่องหลังคาที่ฝ้าเพดานตอนกลางวันมีอุณหภูมิสูง ความร้อนสะสม ทำให้เพิ่มภาระให้กับเครื่องปรับอากาศอีกด้วย

๒. วัตถุประสงค์

๑. เพื่อซ่อมแซมและปรับปรุงหลังคา อาคารเคมีอุตสาหกรรม ภาควิชาเคมีอุตสาหกรรม คณะวิทยาศาสตร์ มหาวิทยาลัยเชียงใหม่

๒. เพื่อแก้ปัญหาค่าเสื่อมสภาพของหลังคาและทำให้เกิดความคงทนถาวรของหลังคา และโครงสร้างอื่นๆ

๓. เพื่อลดงบประมาณที่ใช้ในการซ่อมแซมหลังคาให้เป็นศูนย์ และสามารถนำงบจากส่วนนี้ไปใช้ประโยชน์ด้านอื่นๆเพื่อเกิดประโยชน์สูงสุด

๔. เพื่อความปลอดภัย และยืดอายุการใช้งานของเครื่องปรับอากาศ เครื่องใช้ไฟฟ้า อุปกรณ์สื่อการสอน ห้องเรียนและห้องวิจัย

๕. เพื่อรองรับการติดตั้งโซล่าเซลล์

๓. คุณสมบัติของผู้เสนอราคา

๑. มีความสามารถตามกฎหมาย

๒. ไม่เป็นบุคคลล้มละลาย

๓. ไม่อยู่ระหว่างเลิกกิจการ

๔. ไม่เป็นบุคคลซึ่งอยู่ระหว่างถูกระงับการยื่นข้อเสนอมหรือทำสัญญากับหน่วยงานของรัฐไว้ชั่วคราว เนื่องจากเป็นผู้ที่ไม่ผ่านเกณฑ์การประเมินผลการปฏิบัติงานของผู้ประกอบการตามระเบียบที่รัฐมนตรีว่าการกระทรวงการคลังกำหนดตามที่ประกาศเผยแพร่ในระบบเครือข่ายสารสนเทศของกรมบัญชีกลาง

๕. ไม่เป็นบุคคลซึ่งถูกระบุชื่อไว้ในบัญชีรายชื่อผู้ทำงานและได้แจ้งเวียนชื่อให้เป็นผู้ทำงานของหน่วยงานของรัฐในระบบเครือข่ายสารสนเทศของกรมบัญชีกลาง ซึ่งรวมถึงนิติบุคคลที่ผู้ทำงานเป็นหุ้นส่วนผู้จัดการ กรรมการผู้จัดการ ผู้บริหาร ผู้มีอำนาจในการดำเนินงานในกิจการของนิติบุคคลนั้นด้วย

๖. มีคุณสมบัติและไม่มีลักษณะต้องห้ามตามที่คณะกรรมการนโยบายการจัดซื้อจัดจ้างและการบริหารพัสดุภาครัฐกำหนดในราชกิจจานุเบกษา

๗. เป็นนิติบุคคลผู้มีอาชีพรับจ้างงานที่ประกวดราคาอิเล็กทรอนิกส์ดังกล่าว

๘. ไม่เป็นผู้มีผลประโยชน์ร่วมกันกับผู้ยื่นข้อเสนอรายอื่นที่เข้ายื่นข้อเสนอให้แก่มหาวิทยาลัย วันประกาศประกวดราคาอิเล็กทรอนิกส์ หรือไม่เป็นผู้กระทำการอันเป็นการขัดขวางการแข่งขันราคาอย่างเป็นธรรมในการประกวดราคาอิเล็กทรอนิกส์ครั้งนี้

๙. ไม่เป็นผู้ได้รับเอกสิทธิ์หรือความคุ้มกัน ซึ่งอาจปฏิเสธไม่ยอมขึ้นศาลไทย เว้นแต่รัฐบาลของผู้ยื่นข้อเสนอได้มีคำสั่งให้สละเอกสิทธิ์และความคุ้มกันเช่นนั้น

๑๐. ผู้ยื่นข้อเสนอ จะต้องเป็นนิติบุคคลที่มีผลงานรับ ก่อสร้าง ปรับปรุงอาคาร ซ่อมแซมอาคาร หรือต่อเติมอาคาร ประเภทเดียวกันกับงานที่ประกวดราคาจ้างด้วยวิธีการทางอิเล็กทรอนิกส์ ในวงเงินไม่น้อยกว่า ๘๐๐,๐๐๐.- บาท (แปดแสนบาทถ้วน) ภายในระยะเวลา ๕ ปี นับจากวันทำงานแล้วเสร็จถึงวันยื่นเอกสารประกวดราคาจ้างด้วยวิธีการทางอิเล็กทรอนิกส์ และเป็นผลงานที่เป็นคู่สัญญาโดยตรงกับส่วนราชการ หน่วยงานตามกฎหมายว่าด้วยระเบียบบริหารราชการส่วนท้องถิ่น รัฐวิสาหกิจหรือหน่วยงานที่มหาวิทยาลัย เชื้อถือ (สัญญาฉบับเดียว ทั้งนี้ ให้แนบสัญญาจ้างประกอบหนังสือรับรองผลงาน)

๑๑. ผู้ยื่นข้อเสนอ ต้องลงทะเบียนในระบบจัดซื้อจัดจ้างภาครัฐด้วยอิเล็กทรอนิกส์ (Electronic Government Procurement: e-GP) ของกรมบัญชีกลาง

๔. แบบรูปรายการหรือคุณลักษณะเฉพาะ(ดูรายละเอียดประกอบแนบ)

แบบรูปรายการงานซ่อมแซมและปรับปรุงหลังคา อาคารเคมีอุตสาหกรรม จำนวน ๑๐ แผ่นรวมปก

๕. สถานที่ปรับปรุง/ก่อสร้าง

มหาวิทยาลัยเชียงใหม่ เลขที่ ๒๓๙ ถ.ห้วยแก้ว ต.สุเทพ อ.เมือง จ.เชียงใหม่ ๕๐๒๐๐

๖. การรับประกัน

ผู้รับจ้างจะต้องรับประกันความชำรุดบกพร่อง ภายในระยะเวลาไม่น้อยกว่า ๒ ปี

๗. ระยะเวลาดำเนินการและส่งมอบงาน

ผู้รับจ้างจะต้องดำเนินการส่งมอบภายใน ๑๒๐ วันนับจากวันลงนามในสัญญา

๘. กำหนดยื่นราคา

ราคาที่เสนอจะต้องเสนอกำหนดยื่นราคาไม่น้อยกว่า ๑๒๐ วัน

๙. การแบ่งงวดงานและงวดเงิน

งวดที่ ๑ จำนวนเงินร้อยละ ๓๐ ของราคาค่าก่อสร้าง จะจ่ายให้เมื่อผู้รับจ้างได้ผลงานก่อสร้างไม่น้อยกว่า ร้อยละ ๓๕ ของมูลค่างานก่อสร้างทั้งสัญญา รายละเอียดดังนี้

๑. เอกสารแผนงาน

๒. เอกสารปริมาณงานส่งงวด

๓. ร้อยถอนหลังคาอาคารเคมีอุตสาหกรรมเดิม ไม่น้อยกว่า ๓๕% ของปริมาณงาน

๔. รื้อสันปูนครอบขอบกระเบื้องหลังคา ไม่น้อยกว่า ๓๕% ของปริมาณงาน

๕. มุงหลังคาใหม่อาคารเคมีอุตสาหกรรม ไม่น้อยกว่า ๓๕% ของปริมาณงาน

๖. ติดตั้งครอบजू ครอบข้าง เมทัลชีท อาคารเคมีอุตสาหกรรม ไม่น้อยกว่า ๓๕% ของปริมาณงาน

๗. ทากันซึม ไม่น้อยกว่า ๓๕% ของปริมาณงาน

๘. เอกสารการปรับแผนงาน (ถ้ามี)

๙. เอกสารกรรมธรรม์ประกันภัยโครงการ ตามข้อกำหนด

แล้วเสร็จถูกต้องตามรายการ ภายในระยะเวลา ๔๐ วัน นับตั้งแต่วันที่เริ่มทำงานตามที่ระบุในสัญญาจ้าง

งวดที่ ๒ จำนวนเงินร้อยละ ๓๕ ของราคาค่าก่อสร้าง จะจ่ายให้เมื่อผู้รับจ้างได้ผลงานก่อสร้างไม่น้อยกว่า ร้อยละ ๗๐ ของมูลค่างานก่อสร้างทั้งสัญญา รายละเอียดดังนี้

๑. เอกสารแผนงาน
๒. เอกสารปริมาณงานส่งงวด
๓. รื้อถอนหลังคาอาคารเคมีอุตสาหกรรมเดิม ไม่น้อยกว่า ๗๐% ของปริมาณงาน
๔. รื้อสัณฐานกรอบขอบกระเบื้องหลังคา ไม่น้อยกว่า ๗๐% ของปริมาณงาน
๕. มุงหลังคาใหม่อาคารเคมีอุตสาหกรรม ไม่น้อยกว่า ๗๐% ของปริมาณงาน
๖. ติดตั้งครอบจั่ว ครอบข้าง เมทัลชีท อาคารเคมีอุตสาหกรรม ไม่น้อยกว่า ๗๐% ของปริมาณงาน
๗. ทากันซึม ไม่น้อยกว่า ๗๐% ของปริมาณงาน
๘. เอกสารการปรับแผนงาน (ถ้ามี)

แล้วเสร็จถูกต้องตามรายการ ภายในระยะเวลา ๘๐ วัน นับตั้งแต่วันที่เริ่มทำงานตามที่ระบุในสัญญาจ้าง

งวดที่ ๓ (งวดสุดท้าย) จำนวนเงินร้อยละ ๓๕ ของราคาค่าก่อสร้าง จะจ่ายให้เมื่อผู้รับจ้างได้ผลงานก่อสร้างงานทุกอย่างครบถ้วนตามสัญญาจ้างและแบบรูปรายการทุกประการ พร้อมเก็บงานทำความสะอาดสถานที่และทำความสะอาดภายใน-ภายนอกอาคาร เก็บเศษวัสดุโดยรอบบริเวณที่ปรับปรุงให้สะอาดเรียบร้อย นำไปทิ้งภายนอกมหาวิทยาลัย งานทั้งหมดต้องแล้วเสร็จครบถ้วนสมบูรณ์ตามสัญญาจ้างและแบบรูปรายการทุกประการ รายละเอียด ดังนี้

๑. เอกสารปริมาณงานส่งงวด
๒. รื้อถอนหลังคาอาคารเคมีอุตสาหกรรมเดิม ทั้งหมดแล้วเสร็จ
๓. รื้อสัณฐานกรอบขอบกระเบื้องหลังคา ทั้งหมดแล้วเสร็จ
๔. มุงหลังคาใหม่อาคารเคมีอุตสาหกรรม ทั้งหมดแล้วเสร็จ
๕. ติดตั้งครอบจั่ว ครอบข้าง เมทัลชีท อาคารเคมีอุตสาหกรรม ทั้งหมดแล้วเสร็จ
๖. ทากันซึม ทั้งหมดแล้วเสร็จ
๗. As-built drawing ของงานโครงสร้างหลังคา และอื่นๆ ทั้งหมด ประกอบด้วย แบบรูปรายการ ต้นฉบับ จำนวน ๑ ชุด และสำเนา จำนวน ๒ ชุด พร้อมจัดเก็บในรูปแบบไฟล์ดิจิทัล, AutoCAD File CD และเอกสารที่เกี่ยวข้องทั้งหมด จำนวน ๒ ชุด โดยมีวิศวกร และผู้มีอำนาจของผู้รับจ้างลงลายมือชื่อรับรองกำกับเอกสารทุกแผ่น
๘. เอกสารการปรับแผนงาน (ถ้ามี)

แล้วเสร็จถูกต้องตามรายการ ภายในระยะเวลา ๑๒๐ วัน นับตั้งแต่วันที่เริ่มทำงานตามที่ระบุในสัญญาจ้าง

๑๐. วงเงินในการจัดหา

วงเงินงบประมาณที่ปรับปรุงครั้งนี้ เป็นเงิน ๑,๖๘๗,๓๐๐.- บาท (หนึ่งล้านหกแสนแปดหมื่นเจ็ดพันสามร้อยบาทถ้วน)

๑๑. ราคากลาง

ราคากลางเป็นจำนวนเงิน ๑,๖๘๗,๒๖๒.๕๐บาท (หนึ่งล้านหกแสนแปดหมื่นเจ็ดพันสองร้อยหกสิบสองบาทสี่สิบสตางค์)

๑๒. หน่วยงานผู้รับผิดชอบดำเนินการ

ภาควิชาเคมีอุตสาหกรรม คณะวิทยาศาสตร์ มหาวิทยาลัยเชียงใหม่

๑๓. สถานที่ติดต่อเพื่อขอทราบข้อมูลเพิ่มเติมหรือเสนอแนะวิจารณ์

e-mail : worapong.t@cmu.ac.th

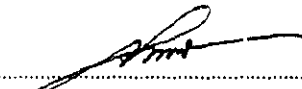
ลงชื่อ..........ประธานกรรมการ
(ผู้ช่วยศาสตราจารย์ ดร.วรพงษ์ เทียมสอน)

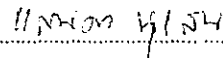
ลงชื่อ..........กรรมการ
(ผู้ช่วยศาสตราจารย์ ดร.แสนคำ นุเสน)

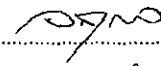
ลงชื่อ..........กรรมการ
(นายจตุพล คำวรรณ)

ลงชื่อ..........กรรมการ
(นายคำรณ อินมาสม)

งวดงานและงวดเงิน

งานซ่อมแซมและปรับปรุงหลังคา อาคารเคมีอุตสาหกรรม ภาควิชาเคมีอุตสาหกรรม
คณะวิทยาศาสตร์ มหาวิทยาลัยเชียงใหม่ จำนวน ๑ รายการ

งวดที่ ๑ จำนวนเงินร้อยละ ๓๐ ของราคาค่าก่อสร้าง จะจ่ายให้เมื่อผู้รับจ้างได้ผลงานก่อสร้างไม่น้อยกว่า ร้อยละ ๓๕ ของมูลค่างานก่อสร้างทั้งสัญญา รายละเอียดดังนี้

๑. เอกสารแผนงาน
๒. เอกสารปริมาณงานส่งงวด
๓. รื้อถอนหลังคาอาคารเคมีอุตสาหกรรมเดิม ไม่น้อยกว่า ๓๕% ของปริมาณงาน
๔. รื้อสัณฐานครอบขอบกระเบื้องหลังคา ไม่น้อยกว่า ๓๕% ของปริมาณงาน
๕. มุงหลังคาใหม่อาคารเคมีอุตสาหกรรม ไม่น้อยกว่า ๓๕% ของปริมาณงาน
๖. ติดตั้งครอบจั่ว ครอบข้าง เมทัลชีท อาคารเคมีอุตสาหกรรม ไม่น้อยกว่า ๓๕% ของปริมาณงาน
๗. ทากันซึม ไม่น้อยกว่า ๓๕% ของปริมาณงาน
๘. เอกสารการปรับแผนงาน (ถ้ามี)
๙. เอกสารกรมธรรม์ประกันภัยโครงการ ตามข้อกำหนด

แล้วเสร็จถูกต้องตามรายการ ภายในระยะเวลา ๔๐ วัน นับตั้งแต่วันที่เริ่มทำงานตามที่ระบุในสัญญาจ้าง

งวดที่ ๒ จำนวนเงินร้อยละ ๓๕ ของราคาค่าก่อสร้าง จะจ่ายให้เมื่อผู้รับจ้างได้ผลงานก่อสร้างไม่น้อยกว่า ร้อยละ ๗๐ ของมูลค่างานก่อสร้างทั้งสัญญา รายละเอียดดังนี้

๑. เอกสารแผนงาน
๒. เอกสารปริมาณงานส่งงวด
๓. รื้อถอนหลังคาอาคารเคมีอุตสาหกรรมเดิม ไม่น้อยกว่า ๗๐% ของปริมาณงาน
๔. รื้อสัณฐานครอบขอบกระเบื้องหลังคา ไม่น้อยกว่า ๗๐% ของปริมาณงาน
๕. มุงหลังคาใหม่อาคารเคมีอุตสาหกรรม ไม่น้อยกว่า ๗๐% ของปริมาณงาน
๖. ติดตั้งครอบจั่ว ครอบข้าง เมทัลชีท อาคารเคมีอุตสาหกรรม ไม่น้อยกว่า ๗๐% ของปริมาณงาน
๗. ทากันซึม ไม่น้อยกว่า ๗๐% ของปริมาณงาน
๘. เอกสารการปรับแผนงาน (ถ้ามี)

แล้วเสร็จถูกต้องตามรายการ ภายในระยะเวลา ๘๐ วัน นับตั้งแต่วันที่เริ่มทำงานตามที่ระบุในสัญญาจ้าง

งวดที่ ๓ (งวดสุดท้าย) จำนวนเงินร้อยละ ๓๕ ของราคาค่าก่อสร้าง จะจ่ายให้เมื่อผู้รับจ้างได้ผลงานก่อสร้างงานทุกอย่างครบถ้วนตามสัญญาจ้างและแบบรูปรายการทุกประการ พร้อมเก็บงานทำความสะอาดสถานที่และทำความสะอาดภายใน-ภายนอกอาคาร เก็บเศษวัสดุโดยรอบบริเวณที่ปรับปรุงให้สะอาดเรียบร้อย นำไปทิ้งภายนอกมหาวิทยาลัย งานทั้งหมดต้องแล้วเสร็จครบถ้วนสมบูรณ์ตามสัญญาจ้างและแบบรูปรายการทุกประการ รายละเอียดดังนี้

๑. เอกสารปริมาณงานส่งงวด
๒. รื้อถอนหลังคาอาคารเคมีอุตสาหกรรมเดิม ทั้งหมดแล้วเสร็จ
๓. รื้อสัณฐานครอบขอบกระเบื้องหลังคา ทั้งหมดแล้วเสร็จ

๔. มุงหลังคาใหม่อาคารเคมีอุตสาหกรรม ทั้งหมดแล้วเสร็จ
๕. ติดตั้งกรอบजूว กรอบข้าง เมทัลชีท อาคารเคมีอุตสาหกรรม ทั้งหมดแล้วเสร็จ
๖. ทากันซึม ทั้งหมดแล้วเสร็จ
๗. As-built drawing ของงานโครงสร้างหลังคา และอื่นๆ ทั้งหมด ประกอบด้วย แบบรูปรายการ
ต้นฉบับ จำนวน ๑ ชุด และสำเนา จำนวน ๒ ชุด พร้อมจัดเก็บในรูปแบบไฟล์ดิจิทัล, AutoCAD
File CD และเอกสารที่เกี่ยวข้องทั้งหมด จำนวน ๒ ชุด โดยมีวิศวกร และผู้มีอำนาจของผู้รับจ้างลง
ลายมือชื่อรับรองกำกับเอกสารทุกแผ่น
๘. เอกสารการปรับแผนงาน (ถ้ามี)

แล้วเสร็จถูกต้องตามรายการ ภายในระยะเวลา ๑๒๐ วัน นับตั้งแต่วันที่เริ่มทำงานตามที่ระบุในสัญญาจ้าง

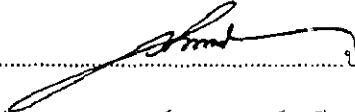
ลงชื่อ..........ประธานกรรมการ
(ผู้ช่วยศาสตราจารย์ ดร.วรพงษ์ เทียมสอน)

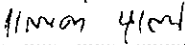
ลงชื่อ..........กรรมการ
(ผู้ช่วยศาสตราจารย์ ดร.แสนคำ นุเสน)

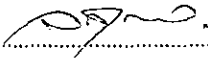
ลงชื่อ..........กรรมการ
(นายจตุพล คำวรรณ)

ลงชื่อ..........กรรมการ
(นายคำณ อินมาสม)



ภาควิชา/ศูนย์... (ต่อจากหน้า)
ได้ตรวจสอบแบบร่างการและประเมินราคา
แล้ว เห็นชอบให้ดำเนินการต่อไป
(ลงชื่อ)
หนทางศึกษา / หนทางศึกษา

งานซ่อมแซมและปรับปรุงหลังคา อาคารเคมีอุตสาหกรรม ภาควิชาเคมีอุตสาหกรรม คณะวิทยาศาสตร์ มหาวิทยาลัยเชียงใหม่



นายวิชาญ ภิบาล
ผู้อำนวยการกองบริหารงาน

กระทรวงศึกษาธิการและวัฒนธรรม
สำนักงานคณะกรรมการการอุดมศึกษา
ศูนย์บริหารงานก่อสร้างและซ่อมแซม
อาคารเรียนและสิ่งปลูกสร้าง



สารบัญ

แบบสัถการโดยกรรม	
NO.	แบบสัถการ
	แบบร่าง
	หน้าปกงาน
1	AR-01
2	AR-02
3	AR-03
4	AR-04
5	AR-05
6	AR-06
7	AR-07
8	AR-08
9	AR-09

ข้อกำหนดประกอบ

การปฏิบัติงานหนังสือกรรมบัญชีกลางส่วนที่สุตที่ กค (กวจ) ๑๕๐๕๒/ว.๕๕ ลงวันที่ ๓๑ มกราคม ๒๕๖๕ เรื่องการปฏิบัติตามกฎกระทรวงกำหนดหลักและวิธีการจัดจ้างพัสดุที่รัฐต้องการส่งเสริมหรือสนับสนุน (ฉบับที่ ๒) พ.ศ. ๒๕๖๓

หมายเหตุ : ให้ปฏิบัติตาม "คู่มือการปฏิบัติงานตามกฎกระทรวงกำหนดหลักและวิธีการจัดจ้างพัสดุที่รัฐต้องการส่งเสริมหรือสนับสนุน (ฉบับที่ ๒) พ.ศ. ๒๕๖๓" แทนที่หนังสือคณะกรรมการวินิจฉัยปัญหาการจัดซื้อจัดจ้างและการบริหารพัสดุภาครัฐ ความที่สุตที่ กค (กวจ) ๑๕๐๕๒/ว.๕๕ ลงวันที่ ๓๑ มกราคม ๒๕๖๕ ดังนี้

1. ผู้รับจ้าง/ผู้ได้รับการคัดเลือกให้เป็นคู่สัญญาจ้างก่อสร้างกับมหาวิทยาลัย จะต้องใช้พัสดุประเภทวัสดุ หรือครุภัณฑ์ที่จะใช้ในงานก่อสร้างเป็นพัสดุที่ผลิตภายในประเทศ โดยจะต้องใช้ในหน่วยกว่าร้อยละ 60 ของมูลค่าพัสดุที่จะใช้ใน งานก่อสร้างทั้งหมดตามสัญญา
2. ผู้รับจ้าง/ผู้ได้รับการคัดเลือกให้เป็นคู่สัญญาจ้างก่อสร้างกับมหาวิทยาลัย จะต้องใช้เหล็กที่ผลิตภายในประเทศไม่น้อยกว่าร้อยละ 90 ของปริมาณเหล็กที่ต้องใช้ทั้งหมดตามสัญญา
3. ผู้รับจ้าง/ผู้ได้รับการคัดเลือกให้เป็นคู่สัญญาจ้างก่อสร้างกับมหาวิทยาลัย จะต้องจัดทำแผนการจ้างผลิตภายในประเทศไม่น้อยกว่าร้อยละ ๖๐ ของมูลค่าพัสดุที่จะใช้ใน งานก่อสร้างทั้งหมดตามสัญญา (ภาคผนวก ๒) โดยต้องจัดส่งให้ภายใน ๖๐ วัน นับถัดจากวันที่ได้ลงนามในสัญญา
4. ผู้รับจ้าง/ผู้ได้รับการคัดเลือกให้เป็นคู่สัญญาจ้างก่อสร้างกับมหาวิทยาลัย จะต้องจัดทำแผนการจ้างเหล็กที่ผลิตภายในประเทศไม่น้อยกว่าร้อยละ ๕๐ ของปริมาณเหล็กที่ต้องใช้ทั้งหมดตามสัญญา (ภาคผนวก ๓) โดยต้องจัดส่งให้ภายใน ๖๐ วัน นับถัดจากวันที่ได้ลงนามในสัญญา

PROJECT งานซ่อมแซมและปรับปรุงถังกัก อาคารเคมีอุตสาหกรรม ภาควิชาเคมีอุตสาหกรรม	ARCHITECT 	ENGINEER 	DRAFTING	เขียนชอบ 	อนุมัติ 	DATE สถาปัตย์	AR-01 01
--	---------------	--------------	----------	--------------	-------------	------------------	----------

ภาควิชาหนังสือ / โดย

ตรวจสอบแบบรูปราชการและประกาศนียบัตรของบัณฑิตศึกษาตามระเบียบ









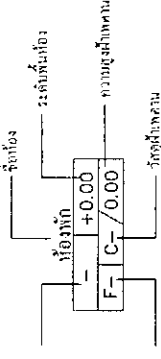

หน.ภาควิชา / ร.อ. สุวิทย์ / หน.ศูนย์ฯ

ความแล้ว

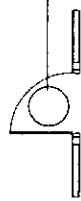
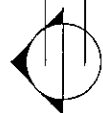
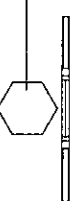
นายสมศักดิ์ ธีระพงษ์

ผู้อำนวยการกองส่งเสริมและประสานฯ

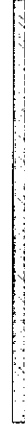
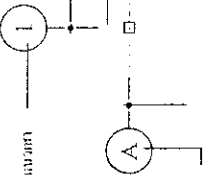

สัญลักษณ์ประกอบแบบ

<p>เครื่องหมายเขตทิศ</p> 	<p>เครื่องหมายระดับพื้น</p> <p>±0.00</p> 
<p>เครื่องหมายชนิด</p>  <p>จุดที่ฝัง</p> <p>ระดับพื้นเดิม</p> <p>ระดับพื้นใหม่</p> <p>ความสูงพื้นอาคาร</p> <p>ระดับพื้นอาคาร</p>	<p>ระดับจุดกลางถึงศูนย์กลาง</p> <p>0.00</p> <p>ระดับจุดกลางถึงขอบ</p> <p>0.00</p> <p>ระดับจุดกลางถึงขอบ</p> <p>0.00</p>
<p>เครื่องหมายวงรีในภาพตัด</p> 	<p>เครื่องหมายประตู</p>  <p>บานประตูเปิดออก</p>
<p>เครื่องหมายวงรีปิด</p> 	<p>เครื่องหมายหน้าต่าง</p>  <p>บานหน้าต่างเปิด</p>
<p>เครื่องหมายวงรีเหลี่ยม</p> 	<p>เครื่องหมายคาน้ำดื่ม</p>  <p>MATCH LINE</p>
<p>เครื่องหมายวงรีสามเหลี่ยม</p> 	<p>คาน้ำดื่ม</p> 
<p>เครื่องหมายวงรีวงกลม</p> 	<p>คาน้ำดื่ม</p> 

ขอสงวนลิขสิทธิ์ในเอกสารนี้
 อนุญาตให้ใช้เอกสารนี้เพื่อใช้ในการศึกษา
 (กรณีอื่น ๆ กรุณาติดต่อ)

นายวิชาญ วิชาญ / หน.ศูนย์ฯ

ตรวจสอบ
 (นายวิชาญ วิชาญ)
 หน.ศูนย์ฯ

	<p>PROJECT งานซ่อมแซมและปรับปรุงสิ่งปลูก อาคารตึกอุตสาหกรรม ภาควิชาเคมีอุตสาหกรรม</p>	<p>ARCHITECT </p>	<p>ENGINEER</p>	<p>DRAFTING</p>	<p>เขียนโดย </p>	<p>อนุมัติ</p>	<p>SHOWING สัญลักษณ์ประกอบแบบ</p> <p>DATE AR-02 02</p>
--	---	--	-----------------	-----------------	--	----------------	--



PROJECT
งานออกแบบและจัดวางผังสถาปัตยกรรม
อาคารเรียนและอาคารประกอบ
ภาควิชาสถาปัตย์และการมัณฑนศิลป์

ARCHITECT
Signa

ENGINEER
Signa

DRAFTING

ที่นําสอบ
Signa

อนุมัติ

Scale
แบบที่ส่งเข้า

DATE
AR-03 03



ภาคสถาปัตย์และการมัณฑนศิลป์
ใช้ตรวจสอบแบบและจัดวางผังสถาปัตยกรรม
และจัดวางผังสถาปัตย์และการมัณฑนศิลป์
(ลงชื่อ) _____
หน.ภาควิชาฯ / ผอ.ศูนย์ฯ / หน.ศูนย์ฯ

(ลงชื่อ) _____
หน.ภาควิชาฯ / ผอ.ศูนย์ฯ / หน.ศูนย์ฯ

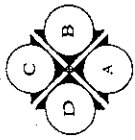

PROJECT

งานซ่อมแซมและปรับปรุงหลังคา
อาคารเคมีอุตสาหกรรม
ภาควิชาเคมีอุตสาหกรรม

ARCHITECT

ENGINEER

DRAFTING

เห็นชอบ

อนุมัติ

SHOWING

ตำแหน่งหลังคา

DATE

AR-04

04

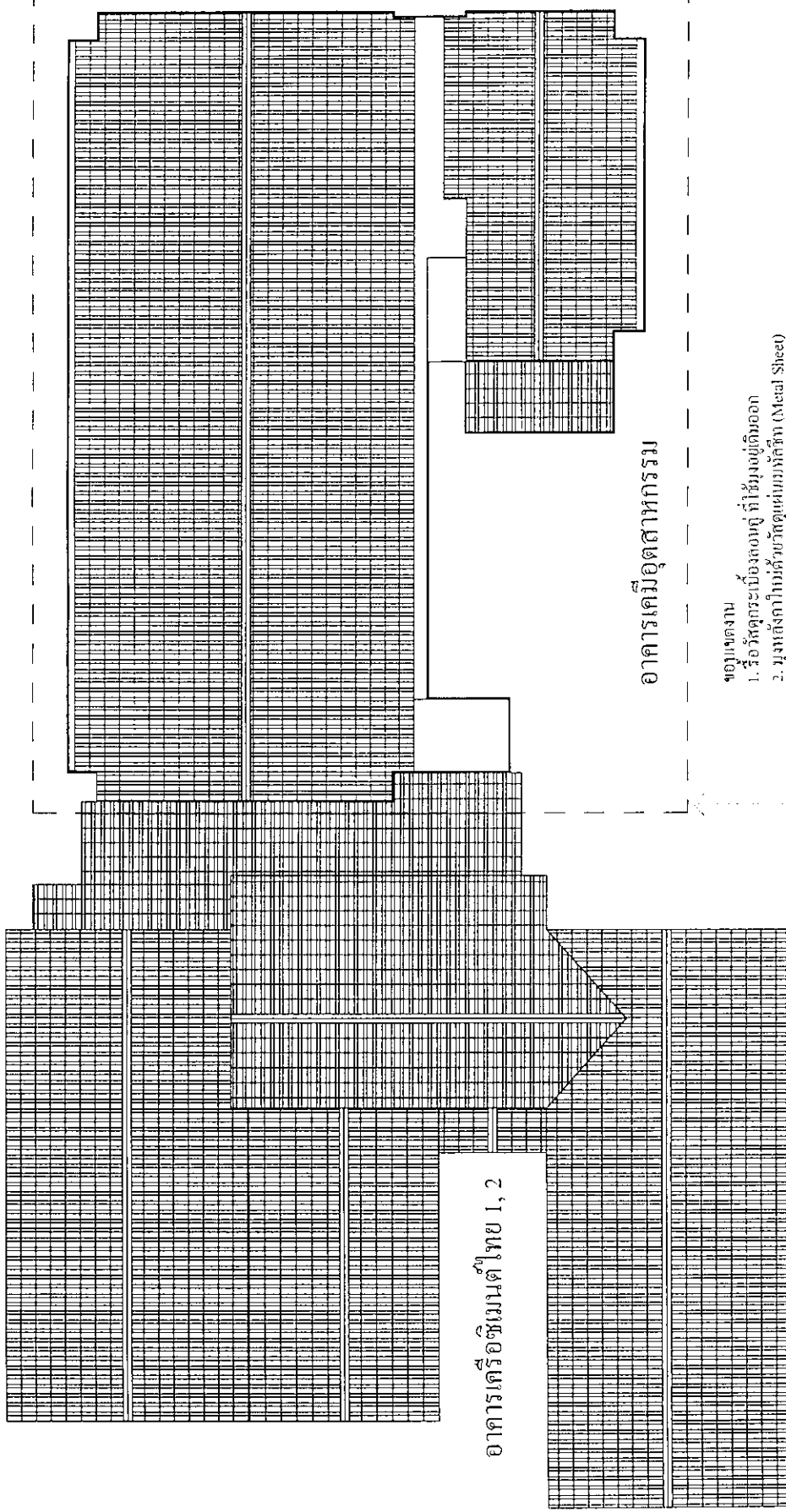

อาคารเคมีอุตสาหกรรม

ขอบเขตงาน

1. รั้วหรือตุ๊กตาเบี่ยงของคอนกรีตที่ใช้ฝังนอตผู้เดินออก
2. มุงเหล็กถาวรที่มุงด้วยวัสดุแผ่นเมทัลชีท (Metal Sheet)
 - 2.1 แผ่นเมทัลชีท (Metal Sheet) ความหนาไม่น้อยกว่า 0.42 มม. ยึดเมทัลชีทด้วย
 - 2.2 แผ่นเมทัลชีท (Metal Sheet) ยึดเมทัลชีทด้วย PU FORME หนา 25 มม.
3. โครงสร้างหลังคาใช้โครงสร้างเดิม
4. การดำเนินการงานด้วยความระมัดระวังไม่ให้เกิดความเสียหายแก่ส่วนเดิมที่อยู่ด้านในของมุงเหล็กถาวร ซึ่งเก็บพื้นที่ภายนอกบริเวณมุง

ตรวจแล้ว

(นายเชษฐา ภิรมย์)

หัวหน้างานออกแบบและก่อสร้าง

ตำแหน่งงานซ่อมแซมและปรับปรุงหลังคา อาคารเคมีอุตสาหกรรม

0:000

ภาคีวิชา/ครูพี่เลี้ยง/สถาปนิก/

ผู้ควบคุมแบบรูปรายการและประมาณราคา

เห็นชอบให้ดำเนินการต่อไป

(ชื่อ)

พน.ภาคีวิชา / ผอ.ศูนย์ฯ / หน.ศูนย์ฯ



PROJECT
งานออกแบบและปรับปรุงอาคาร
อาคารศูนย์อุตสาหกรรม
ภาควิชาเทคโนโลยีสารสนเทศ

ARCHITECT
agn.

ENGINEER

DRAFTING

ต้นฉบับ
[Signature]

อนุมัติ

แบบแสดง
พื้นที่ที่กั้นกา

DATE

AR-05 05

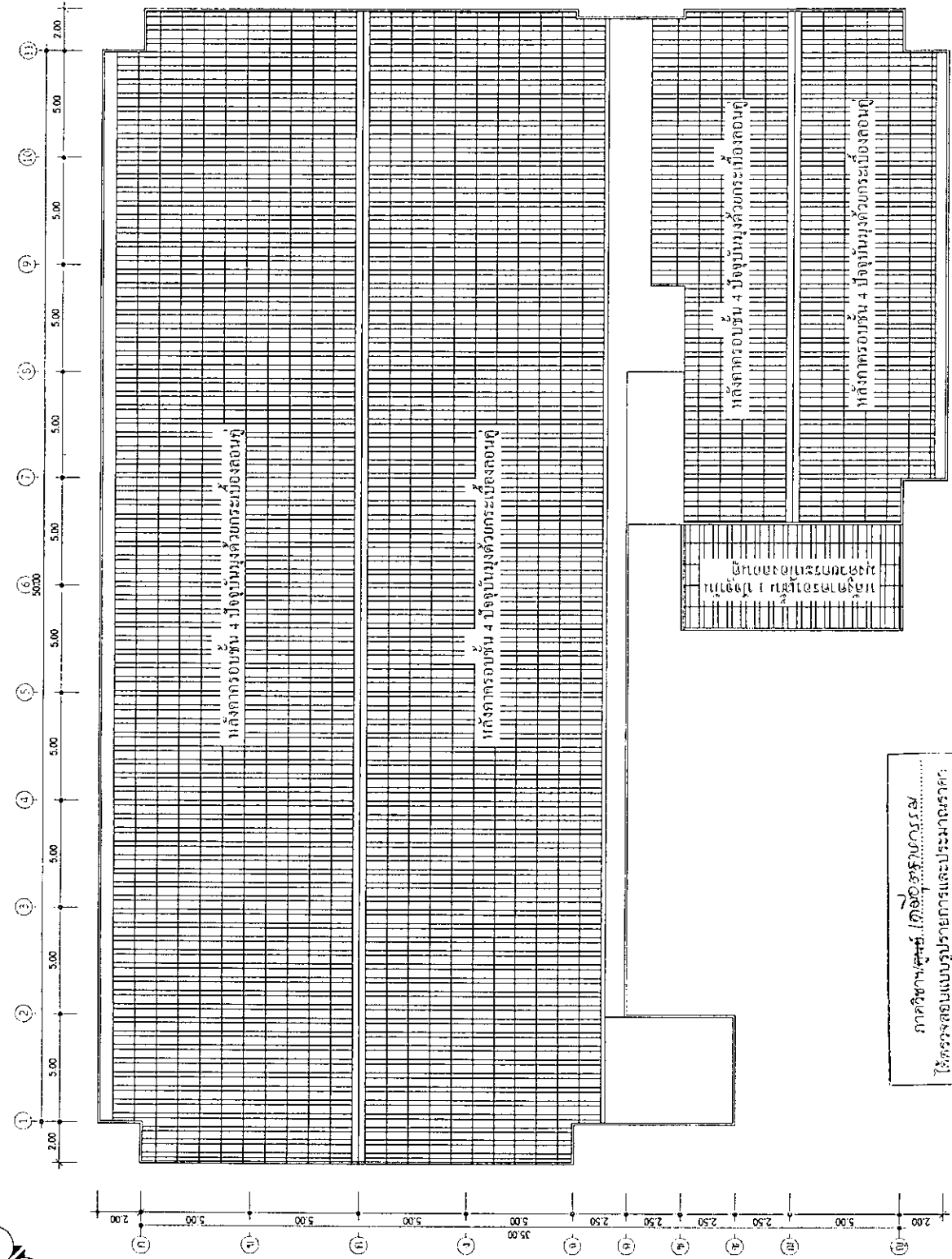

ตรวจแล้ว
[Signature]
(นายวิชาญ วัฒนพงษ์)

แบบแสดงพื้นที่กั้นจากอาคารที่มีอยู่สหภาพกรม
1:000 วิชาญวัฒนพงษ์และคณะ

ภาควิชาวิศวกรรมโยธา วิทยาลัยเทคโนโลยีสุรนารี
ใช้ตรวจสอบแบบรูปโครงการและประมาณราคา
แล้ว อนุญาตให้ดำเนินการต่อไป
(ลงชื่อ) *[Signature]*
ท.น.ภาควิชาฯ / ผ.อ. สุนันท์ / หน.ศูนย์ฯ



PROJECT

งานออกแบบและใช้ประโยชน์ที่ดิน
อาคารศูนย์สุขภาพธรรม
ภาควิชาสถาปัตย์สถาปัตยกรรม

ARCHITECT

Signature

ENGINEER

DRAFTING

วันที่รับงาน

Signature

สถาปัตย์

3-10-2565

รูปด้าน

DATE

AR-06

06

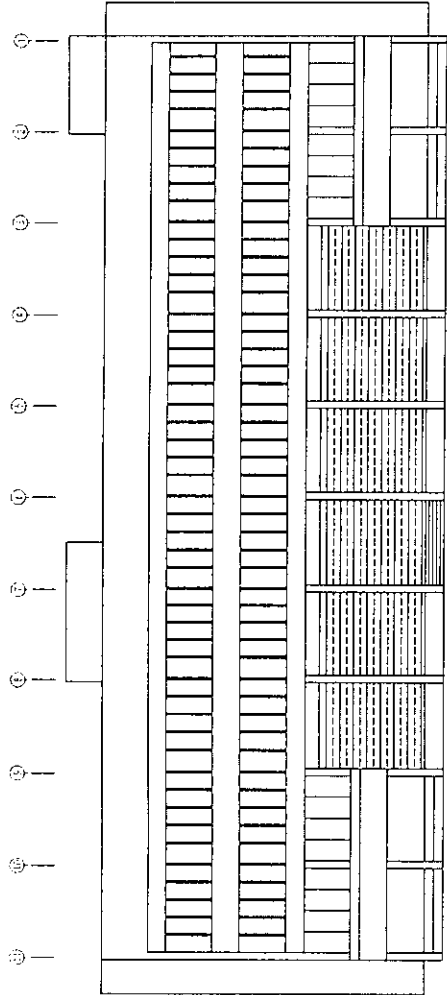

รูปด้าน B

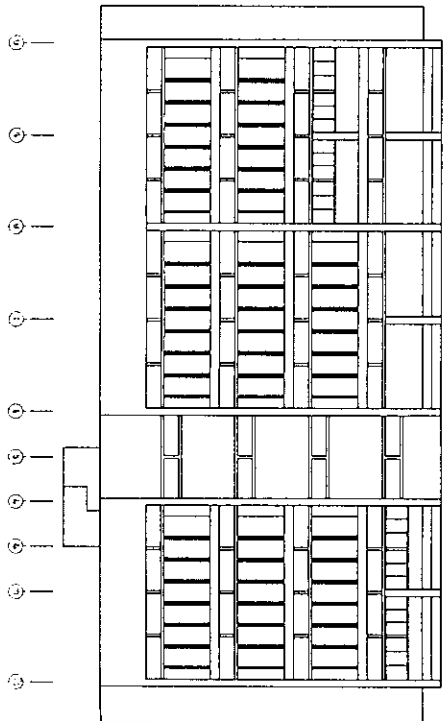

รูปด้าน C

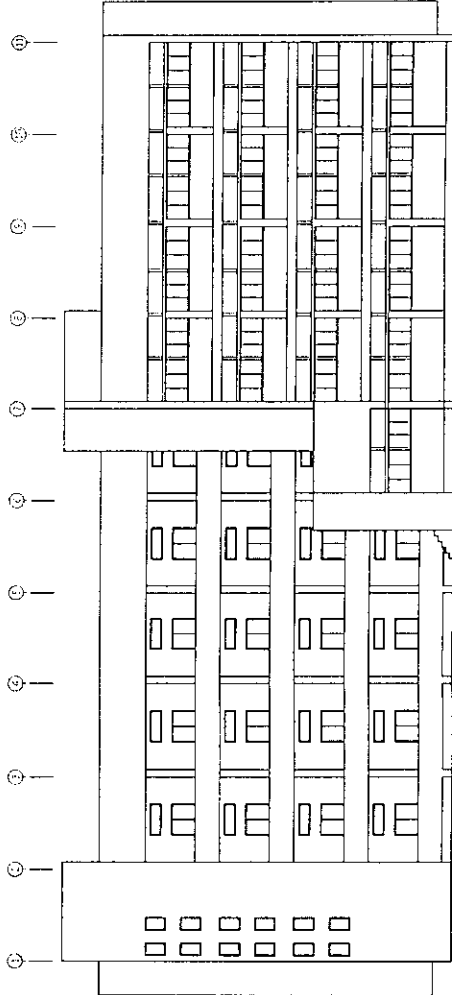

รูปด้าน D

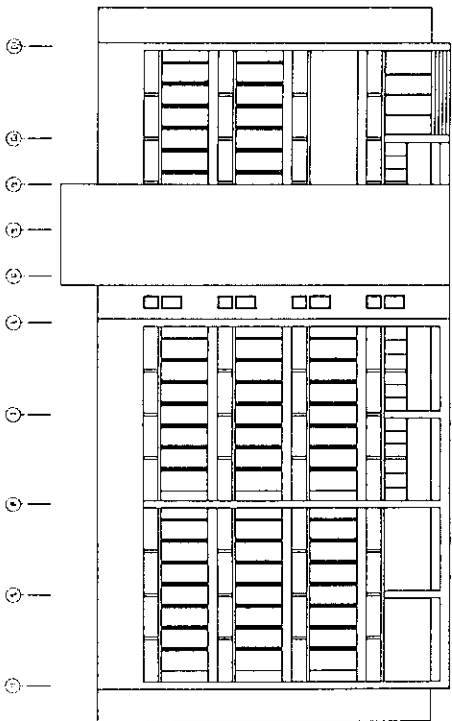

รูปด้าน A

ภาควิชาสถาปัตย์สถาปัตยกรรม
ตรวจสอบแบบรูปราชการและประกวดราคา
ให้คะแนนให้ดำเนินการต่อไป
(ลงชื่อ) *Signature*
ทน.ภาควิชาฯ / ผอ.ฯ
หน้างานออกแบบและก่อสร้าง

ความถี่
Signature
(นาย) *Signature* วิศวกร
หัวหน้างานออกแบบและก่อสร้าง

แบบรูปด้าน อาคารศูนย์สุขภาพธรรม
0:000



PROJECT	งานซ่อมแซมและปรับปรุงอาคาร อาคารตึกอำนวยการ ภาควิชาสถาปัตยกรรม
ARCHITECT	<i>egw.</i>
ENGINEER	
DRAFTING	
แผ่นที่	
DATE	
AR-07	07

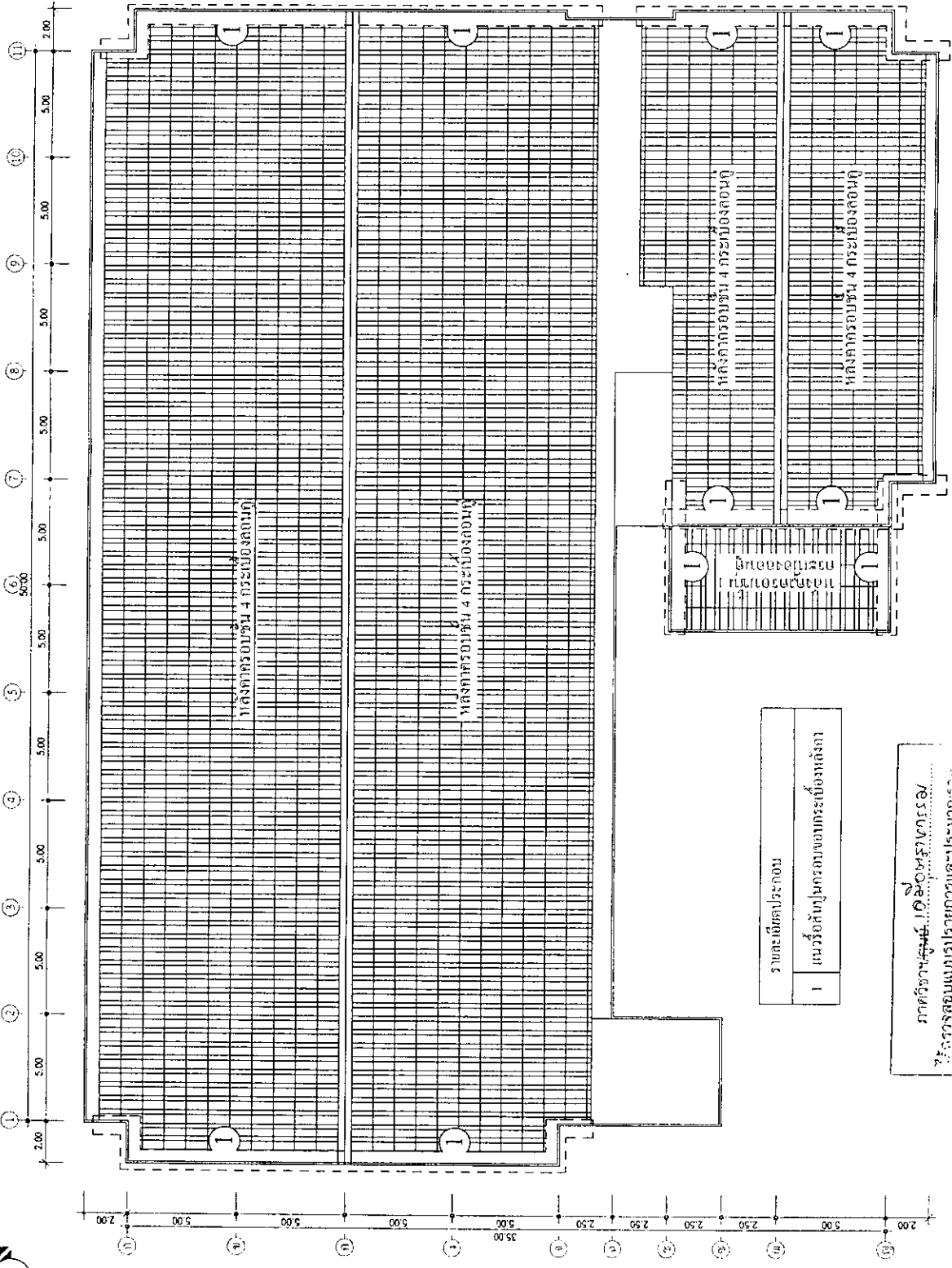

รายละเอียดประกอบ
1. แนวรับน้ำหนักของระเบียงหลังคา

ภาควิชาสถาปัตย์ 101 ชั้น 4 อาคารสถาปัตย์
หรือขอแบบแปลนอาคารและประมาณราคา
แล้ว กรุณาใช้คำคืนกรวดไป
(ลงชื่อ) *[Signature]*
พน.ภาควิชาฯ / ผอ.ศูนย์ฯ / พน.ศูนย์ฯ

คางแก้ว
(นายรังษิ์ กังแกง)
หัวหน้างานออกแบบและก่อสร้าง

เขียนโดยสถาปนิกชั้นปริญญาตรีของมหาวิทยาลัยเทคโนโลยีพระจอมเกล้าธนบุรี ภาควิชาสถาปัตยกรรม
1:5000



PROJECT	งานซ่อมแซมและปรับปรุงอาคาร จาก อาคารอุตสาหกรรม มหาวิทยาลัยเทคโนโลยีพระจอมเกล้าธนบุรี
ARCHITECT	<i>signo.</i>
ENGINEER	
DRAFTING	
เขียนโดย	<i>signo.</i>
อนุมัติ	
SCALE: 1/50	รูปตัดอาคาร
DATE	AR-08
	08

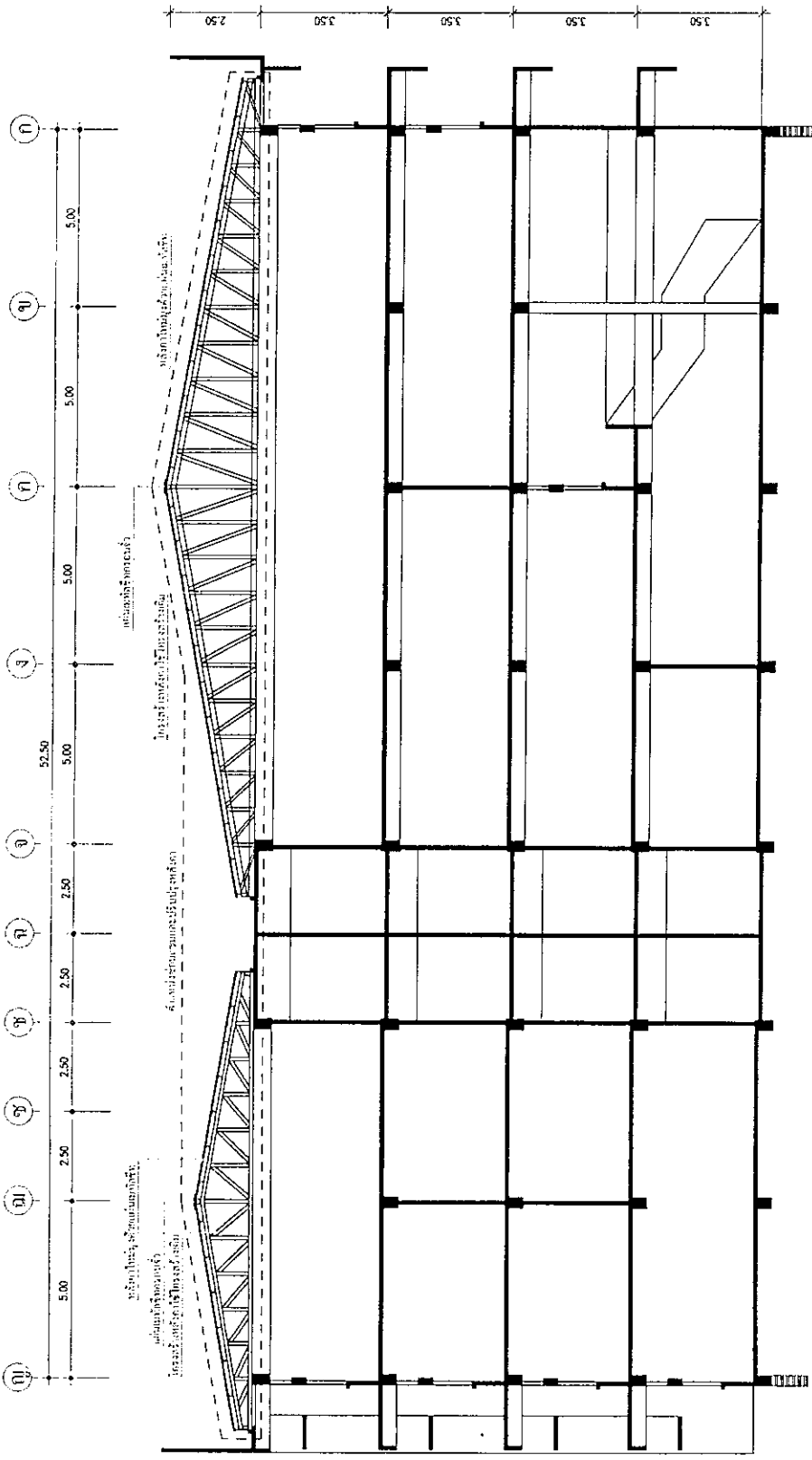

รูปตัด 1 - 1

โครงสร้างหลังคาเดิม หลังการรื้อวัสดุบางชิ้นแล้ว
อาคารวางบนฐานที่มั่นคงแข็งแรง โดยมีการเชื่อมเสริมแก้ไข
ให้เกิดความแข็งแรงรองรับการวางหลังคาได้คือ *signo.*
โดยผู้รับจ้างเป็นผู้ดำเนินการ โดยไม่มีค่าใช้จ่ายเพิ่มเติม

- ขอบเขตงาน
1. รื้อวัสดุกระเบื้องคอนกรีต ที่ชำรุดอยู่เดิมออก
 2. มุงหลังคาใหม่ด้วยวัสดุแผ่นเมทัลชีท (Metal Sheet)
 - 2.1 แผ่นเมทัลชีท (Metal Sheet) ความหนาไม่น้อยกว่า 0.42 มม. แบบมกลีอนดี
 - 2.2 แผ่นเมทัลชีท (Metal Sheet) แบบปูหนาแน่น PU FOME หนาความหนา 25 มม.
 3. โครงสร้างหลังคาใช้โครงสร้างเดิม
 4. การติดตั้งงานด้วยความระมัดระวัง ไม่ให้กระทบกับส่วนเดิมที่อยู่ข้างในใช้ของเดิมถ้า
ซึ่งเป็นสภาพเดิมที่ใช้มาจอร์ดี

ภาควิศวกรรม / วิศวกรรมโยธา / วิศวกรรมโยธา
และ วิศวกรโยธา / วิศวกรโยธา
(ร.ร.ชื่อ) *HOSEA*
หน.ภาควิศวกรรม / หน.ภาควิศวกรรม / หน.ศูนย์ฯ

รูปตัดอาคาร
0:000

ความสูง
(แนบชั้นใต้ดิน ก.ค.ป.บ.)
หน้างานออกแบบและก่อสร้าง



PROJECT

งานซ่อมแซมและปรับปรุงหลังคา
อาคารตึกอุตสาหกรรม
ภาควิชาเทคโนโลยีอุตสาหกรรม

ARCHITECT

ENGINEER

DRAFTING

วันที่ ๒๐/๑๒/๒๕๖๓

ชนิดไม้

FORMING

แบบแปลนโครงหลังคา
และแผ่นกรอบ

DATE

AR-09 09

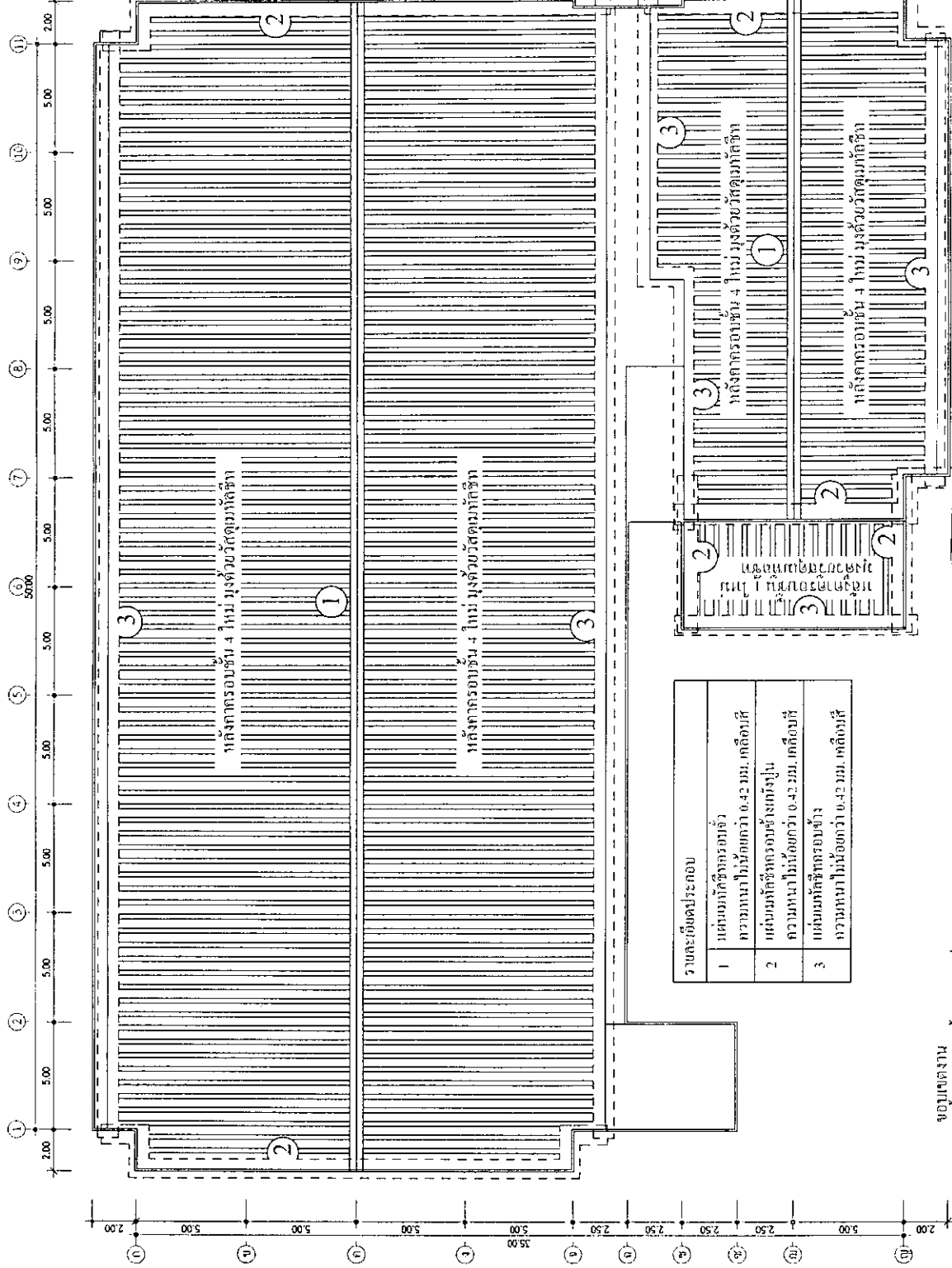
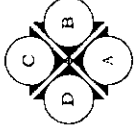

หลังคากรอบชั้น 4 ใหม่ มุงด้วยวัสดุเมทัลชีท

หลังคากรอบชั้น 4 ใหม่ มุงด้วยวัสดุเมทัลชีท

รายละเอียดประกอบ	
1	แผ่นเมทัลชีทกรอบแล้ว ความหนาไม่น้อยกว่า ๐.๔๒ มม. เคลือบสี
2	แผ่นเมทัลชีทกรอบชั้นในทั้งปูน ความหนาไม่น้อยกว่า ๐.๔๒ มม. เคลือบสี
3	แผ่นเมทัลชีทกรอบข้าง ความหนาไม่น้อยกว่า ๐.๔๒ มม. เคลือบสี

ความถี่

นายชัชวาลย์ กิ่งคำ (สง.)
คณาจารย์จากคณะสถาปัตยกรรมศาสตร์

ภาควิชาเทคโนโลยีอุตสาหกรรม
ใช้ตรวจสอบแบบรูปรายการและประมาณราคา
และ : เห็นชอบใช้ดำเนินการก่อสร้าง

(ลงชื่อ)
หน.ภาควิชาฯ / ผอ. ศูนย์ฯ / หน.ศูนย์ฯ

- ขอบเขตงาน
1. วัสดุที่ถูกระเบิดลงก่อนที่ จะใช้ซึ่งอยู่เดิมออก
 2. มุงหลังคาใหม่ด้วยวัสดุเมทัลชีท (Metal Sheet)
 - 2.1 แผ่นเมทัลชีท (Metal Sheet) ความหนาไม่น้อยกว่า ๐.๔๒ มม. แบบเคลือบสี
 - 2.2 แผ่นเมทัลชีท (Metal Sheet) แบบทึบทึบ PU FORME กันความร้อน หนา ๒.๕ มม.
 3. โครงสร้างหลังคาใช้โครงสร้างเดิม
 4. การคำนวณงานด้วยตัวความระบัดระวัง ไม่ให้กระทบกับตัวเดิมที่อยู่ด้านในได้ของงานเก่า ซึ่งทำในทิศทางภายในรั้วมหาวิทยาลัย

ตารางแสดงวงเงินงบประมาณที่ได้รับจัดสรรและราคากลางในงานจ้างก่อสร้าง

๑. ชื่อโครงการ ปรับปรุงและซ่อมแซมหลังคา อาคารภาควิชาเคมีอุตสาหกรรม คณะวิทยาศาสตร์
จำนวน ๑ รายการ
๒. หน่วยงานเจ้าของโครงการ ภาควิชาเคมีอุตสาหกรรม คณะวิทยาศาสตร์ มหาวิทยาลัยเชียงใหม่
๓. วงเงินงบประมาณที่ได้รับจัดสรร ๑,๖๘๗,๓๐๐.- บาท (หนึ่งล้านหกแสนแปดหมื่นเจ็ดพันสามร้อย
บาทถ้วน)
๔. ลักษณะงาน (โดยสังเขป) ปรับปรุงและซ่อมแซมหลังคา อาคารภาควิชาเคมีอุตสาหกรรม
คณะวิทยาศาสตร์ จำนวน ๑ รายการ
 - งานรื้อแผ่นกระเบื้องหลังคาลอนคู่ (รื้อเก็บ)
 - งานติดตั้งหลังคาด้วยแผ่นเมทัลชีทเคลือบสี หนา ๖ มม. PL FOME
 - งานติดตั้งแผ่นเมทัลชีทครอบจั่ว ครอบข้าง
 - งานทากันซึมครอบข้างปูน ร่องรางระบายน้ำปูน และรางริน
๕. ราคากลางคำนวณ ณ วันที่ ๑๗ ตุลาคม พ.ศ. ๒๕๖๕
เป็นเงิน ๑,๘๘๘,๕๖๓.๐๘ บาท (หนึ่งล้านแปดแสนเก้าหมื่นแปดพันห้าร้อยหกสิบสามบาทแปด
สตางค์)
๖. บัญชีประมาณการราคากลาง
 - ๖.๑ แบบแสดงรายการปริมาณงานและราคา (แบบ ปร.๔)
 - ๖.๒ แบบสรุปค่าก่อสร้าง (แบบ ปร.๕)
 - ๖.๓ แบบสรุปราคากลางงานก่อสร้างอาคาร (แบบ ปร.๖)
๗. รายชื่อคณะกรรมการกำหนดราคากลาง
 - ๗.๑ ผู้ช่วยศาสตราจารย์ ดร.วรวงษ์ เทียมสอน
 - ๗.๒ ผู้ช่วยศาสตราจารย์ ดร.แสนคำ นุเสน
 - ๗.๓ นายจตุพล คำวรรณ
 - ๗.๔ นายคำรณ อินมาสม

การคำนวณราคากลางโดยใช้ Factor F

งาน : งานปรับปรุงและซ่อมแซมหลังคา อาคารภาควิชาเคมีอุตสาหกรรม คณะวิทยาศาสตร์ จำนวน 1 รายการ
 ค่าวัสดุและแรงงาน 1,457,630.00 บาท

หาค่า Factor F (งานอาคาร)

0% ดอกเบี้ยเงินกู้ 5% ต่อปี

เงินประกันผลงานหัก 0% ค่า VAT 7%

ค่างาน(ทุน)ด้านต่ำ	1,000,000.00 บาท	ค่า Factor F =	1.3033
ค่างาน(ทุน)ด้านสูง	2,000,000.00 บาท	ค่า Factor F =	1.3017
ค่างานตามค่าวัสดุและแรงงาน	1,457,630.00 บาท		
ผลต่างค่างาน(ทุน)ด้านสูง-ค่าวัสดุและแรงงาน =	2,000,000.00 - 1,457,630.00 =		542,370.00 บาท
ผลต่างค่างาน(ทุน)ด้านสูง-ต่ำ =	2,000,000.00 - 1,000,000.00 =		1,000,000.00 บาท
ผลต่างค่าFactorF ค่างาน(ทุน)ด้านสูง-ต่ำ =	1.3017 - 1.3033 =		-0.0016
ค่า Factor F =	1.3017 +	0.0008 =	1.3025
ราคากลาง = ค่าวัสดุและแรงงาน x Factor F =	1,457,630.00 x	1.3025 =	1,898,563.08 บาท
ราคาครุภัณฑ์ =			บาท
ค่าภาษีมูลค่าเพิ่ม =	7.00 % เป็นเงิน =		0.00 บาท
ราคาครุภัณฑ์รวมภาษีมูลค่าเพิ่ม =			0.00
ราคางานและครุภัณฑ์รวมทั้งสิ้น =			1,898,563.08 บาท

(หนังสือแนบแปลสแกนกำหนดเงินเปิดพื้นที่ร้อยละหกสิบสามบาทเปิดสตงค์)

 (ผู้ช่วยศาสตราจารย์ ดร.วรพงษ์ เทียมสอน)
 ประธานกรรมการกำหนดราคากลาง

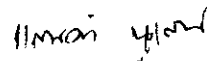
 (ผู้ช่วยศาสตราจารย์ ดร.แสนคำ นุเสน)
 กรรมการกำหนดราคากลาง

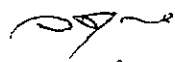
 (นายจตุพล คำวรรณ)
 กรรมการกำหนดราคากลาง



 (นายคาร์ณ อินมาสม)
 กรรมการกำหนดราคากลาง

แบบสรุปราคากลางงานก่อสร้างอาคาร

ชื่อโครงการ/งานก่อสร้าง: ปรับปรุงและซ่อมแซมหลังคา อาคารภาควิชาเคมีอุตสาหกรรม คณะวิทยาศาสตร์ จำนวน 1 รายการ
 สถานที่ก่อสร้าง: ภาควิชาเคมีอุตสาหกรรม คณะวิทยาศาสตร์ มหาวิทยาลัยเชียงใหม่
 แบบเลขที่: แบบสรุปรายการ AR-01 ถึง AR-10 (รวมปก จำนวน 10 แผ่น)
 หน่วยงานเจ้าของโครงการ/งานก่อสร้าง: ภาควิชาเคมีอุตสาหกรรม คณะวิทยาศาสตร์ มหาวิทยาลัยเชียงใหม่
 แบบ ปร.5 (ก) และ ปร.5 (ข) ที่แนบ มีจำนวน: 1 ชุด ประกอบไปด้วย ปร.5 (ก) จำนวน 1 แผ่น
 จำนวนรวมราคากลาง เมื่อวันที่: วันที่ ตุลาคม พ.ศ. 2565

หน่วย : บาท

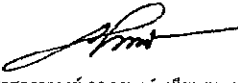
ลำดับที่	รายการ	ค่าก่อสร้าง	หมายเหตุ
1	กลุ่มงานอาคาร / งานก่อสร้างอาคาร 1.1 ปรับปรุงและซ่อมแซมหลังคา อาคารภาควิชาเคมีอุตสาหกรรม คณะวิทยาศาสตร์	1,687,300.00	ตามแบบ ปร.5 (ก)
สรุป	รวมค่าก่อสร้างทั้งโครงการ/งานก่อสร้าง	1,687,300.00	
	ราคากลาง (ตัวเลข)	1,898,563.08	
	ราคากลาง (ตัวอักษร)	หนึ่งล้านแปดแสนเก้าหมื่นแปดพันห้าร้อยหกสิบสามบาทแปดสตางค์	

 (ผู้ช่วยศาสตราจารย์ ดร.วรพงษ์ เทียมสอน)
 ประธานกรรมการกำหนดราคากลาง

 (นายจตุพล คำวรรณ)
 กรรมการกำหนดราคากลาง

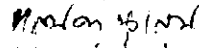
 (ผู้ช่วยศาสตราจารย์ ดร.แสนลำ นุเสน)
 กรรมการกำหนดราคากลาง

 (นายคาร์ณ อินมาสม)
 กรรมการกำหนดราคากลาง

แบบสรุปค่าก่อสร้าง

กลุ่มงาน/งาน ก่อสร้างอาคาร / งานก่อสร้างอาคาร
 ชื่อโครงการ/งานก่อสร้าง ปรับปรุงและซ่อมแซมหลังคา อาคารภาควิชาเคมีอุตสาหกรรม คณะวิทยาศาสตร์ จำนวน 1 อาคาร
 สถานที่ก่อสร้าง ภาควิชาเคมีอุตสาหกรรม คณะวิทยาศาสตร์ มหาวิทยาลัยเชียงใหม่
 แบบเลขที่ แบบรูปอาคาร AR-01 ถึง AR-10 (รวมปกติ จำนวน 10 แผ่น)
 หน่วยงานเจ้าของโครงการ/งานก่อสร้าง ภาควิชาเคมีอุตสาหกรรม คณะวิทยาศาสตร์ มหาวิทยาลัยเชียงใหม่
 แบบ ปร.4 (ก) ที่แบบ มีจำนวน 1 ชุด
 ค่าวงจราคาากลาง เมื่อวันที่ วันที่ ตุลาคม พ.ศ. ๖๕๕๕

หน่วย : บาท

ลำดับที่	รายการ	คำนวณต้นทุน	Factor F	ค่าก่อสร้าง	หมายเหตุ
1	ปรับปรุงและซ่อมแซมหลังคา อาคารภาควิชาเคมีอุตสาหกรรม คณะวิทยาศาสตร์ 1 ผนังกงนึ่งถอม / งานเตรียมงาน 137,990.00 2 ผนังกงนึ่งถอมตั้ง 1,319,640.00 รวมราคางานก่อสร้างอาคาร 1,457,630.00 เงินใช้การใช้จ่าย Factor F % เงินประกันผลงานหัก % ดอกเบี้ยเงินกู้ 5 % ภาษีมูลค่าเพิ่ม 7 %		1.3025	1,898,563.08	ตามแบบสรุป ปร.4 (ก) ข้อที่ 1 ตามแบบสรุป ปร.4 (ก) ข้อที่ 2 ตาราง Factor F ให้เป็นไปตาม หลักเกณฑ์การคำนวณราคาากลาง งานก่อสร้างของคณะกรรมาธิการ ราคาากลางและชี้ทะเบียน ผู้ประกอบการ
รวมราคางานก่อสร้างอาคารทั้งหมด				1,898,563.08	

ขนาดหรือพื้นที่

อาคาร จำนวน

บาท (ตัวเลข)

เงิน

เป็นเงิน

ตารางเมตร

บาท ต่อ ตารางเมตร

(ผู้ช่วยศาสตราจารย์ ดร.วรมงคล เทียมสอ)

(ผู้ช่วยศาสตราจารย์ ดร.แสนคำ นุเสน)

(นายจตุพล คำวรรณ)

(นายคำรบ อิ่มนวม)

ประธานกรรมการกำหนดราคาากลาง

กรรมการกำหนดราคาากลาง

กรรมการกำหนดราคาากลาง

กรรมการกำหนดราคาากลาง

แบบแสดงสรุปรายการการ ปริมาณงาน และราคา

กลุ่มงาน / งาน กลุ่มงานอาคาร / งานก่อสร้างอาคาร

ชื่อโครงการ / งานก่อสร้าง ปรับปรุงและซ่อมแซมหลังคา อาคารภาควิชาเคมีอุตสาหกรรม คณะวิทยาศาสตร์ จำนวน 1 รายการ

สถานที่ก่อสร้าง ภาควิชาเคมีอุตสาหกรรม คณะวิทยาศาสตร์ มหาวิทยาลัยเชียงใหม่

หน่วยงานเจ้าของโครงการ / งานก่อสร้าง ภาควิชาเคมีอุตสาหกรรม คณะวิทยาศาสตร์ มหาวิทยาลัยเชียงใหม่

คำนวณราคาากลางโดย คณะกรรมการกำหนดราคากลาง

แบบเลขที่ แบบรายการ AR-01 ถึง AR-10 (รวมปกติ จำนวน 10 แผ่น)
 เนื้อวันที่ ตุลาคม พ.ศ. 2565

ลำดับ	รายการ	ปริมาณ	หน่วย	ค่าวัสดุ		ค่าแรงงาน		ราคารวม	หมายเหตุ
				หน่วยละ	รวมเงิน	หน่วยละ	รวมเงิน		
	ปรับปรุงและซ่อมแซมหลังคา อาคารภาควิชาเคมีอุตสาหกรรม คณะวิทยาศาสตร์								
	1 ผนวดยานรื้อถอน / งานเตรียมงาน	1.00	งาน				137,990.00	137,990.00	ตามแบบ ป.ร.4 (ก) ข้อที่ 1
	2 ผนวดยานติดตั้ง	1.00	งาน	1,131,070.00			188,570.00	1,319,640.00	ตามแบบ ป.ร.4 (ก) ข้อที่ 2
	รวมราคางานก่อสร้างอาคาร				1,131,070.00		326,560.00	1,457,630.00	

หน่วย : บาท

 (ผู้ช่วยศาสตราจารย์ ดร.วรพงษ์ เทียมทอง)
 ประธานกรรมการกำหนดราคากลาง

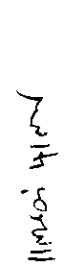
 (ผู้ช่วยศาสตราจารย์ ดร.แสนคำ มุตสา)
 กรรมการกำหนดราคากลาง

 (นายจตุพล อินทาม)
 กรรมการกำหนดราคากลาง

 (นายจตุพล อินทาม)
 กรรมการกำหนดราคากลาง

แบบแสดงรายการ ปริมาณงาน และราคา

กลุ่มงานอาคาร / งานก่อสร้างอาคาร
 ชื่อโครงการ / งานก่อสร้าง ปรับปรุงและซ่อมแซมหลังคา อาคารภาคใต้อุตสาหกรรม คณะวิศวกรรมศาสตร์ จำนวน 1 รายการ
 สถานที่ก่อสร้าง ภาคใต้เขตอุตสาหกรรม คณะวิศวกรรมศาสตร์ มหาวิทยาลัยเชียงใหม่
 หน่วยงานเจ้าของโครงการ / งานก่อสร้าง ภาควิชาเคมีอุตสาหกรรม คณะวิทยาศาสตร์ มหาวิทยาลัยเชียงใหม่
 จำนวนราคากลางโดย คณะกรรมการกำหนดราคากลาง

แบบเลขที่ แบบรูปราชการ AR-01 PR AR-10 (รวมใบ จำนวน 10 แผ่น)
 เลขที่ คู่ลาย พ.ศ. 2565

หน่วย : บาท

ลำดับ	รายการ	ปริมาณ	หน่วย	ค่าวัสดุ		ค่าแรงงาน		รวมเงิน	หมายเหตุ
				หน่วยละ	รวมเงิน	หน่วยละ	รวมเงิน		
1	หมวดงานรีดท่อน								
	1.1 รื้อแผ่นกระเบื้องหลังคาอลูมิเนียม (รื้อเก็บ)	1,632.00	ตร.ม.			70.00	114,240.00		สิ้นจากรับค่า
	1.2 รื้อดินปูแควขอบกระเบื้องหลังคา	95.00	ม.			250.00	23,750.00		สิ้นจากรับค่า
	โครงสร้างหลังคาเดิม หลังจากการรื้อวัสดุหลังคาแล้ว หากตรวจพบจุดชำรุดเสียหาย ต้องทำการซ่อมแซมแก้ไขให้มีความแข็งแรงรองรับการนุงหลังคาได้ โดยผู้รับจ้างเป็นผู้ดำเนินการโดยไม่มีค่าใช้จ่าย								
	รวมราคาหมวดงานรีดท่อน / งานเตรียมงาน						137,990.00	137,990.00	

 (ผู้ช่วยศาสตราจารย์ ดร.วรพงษ์ เข็มสอม)
 ประธานกรรมการกำหนดราคากลาง

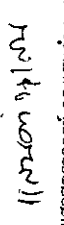
 (ผู้ช่วยศาสตราจารย์ ดร.แสนคำ นุศลน)
 กรรมการกำหนดราคากลาง

 (นายสุพล ศำวรณ)
 กรรมการกำหนดราคากลาง

 (นายศักรณ อิ่มมาสม)
 กรรมการกำหนดราคากลาง

แบบแสดงรายการ ปริมาณงาน และราคา

กลุ่มงาน / งาน: กลุ่มงานทหาร / งานก่อสร้างอาคาร

ชื่อโครงการ / งานก่อสร้าง: ปรับปรุงและซ่อมแซมหลังคา อาคารภาควิชาเคมีอุตสาหกรรม คณะวิทยาศาสตร์ จำนวน 1 วิทยาการ

สถานที่ก่อสร้าง: ภาควิชาเคมีอุตสาหกรรม คณะวิทยาศาสตร์ มหาวิทยาลัยเชียงใหม่

หน่วยงานเจ้าของโครงการ / งานก่อสร้าง: ภาควิชาเคมีอุตสาหกรรม คณะวิทยาศาสตร์ มหาวิทยาลัยเชียงใหม่

คำนวณราคาโดย: คณะกรรมการกำหนดราคากลาง

แบบเลขที่: แบบบูรณาการ AR-01 ถึง AR-10 (รวมทุก จำนวน 10 หน้า)

เดือนปี: ตุลาคม พ.ศ. 2565

ลำดับ	รายการ	ปริมาณ	หน่วย	ค่าวัสดุ		ค่าแรงงาน		รวมเงิน	หมายเหตุ
				หน่วยละ	รวมเงิน	หน่วยละ	รวมเงิน		
2	รวมวัสดุ								
1	แผ่นเหล็กความหนาไม่น้อยกว่า 0.42 มม. เคลือบสี นวน PU FOAM หนา 25 มม. หักแยกยึดกับ Aluminium Seal	1,632.00	ตรม.	600.00	979,200.00	80.00	130,560.00	1,109,760.00	สีจากบ้านหลังเรียนเก่า
2	แผ่นเหล็กยึดครอบบริเวณขอบหน้าต่างไม่น้อยกว่า 0.42 มม. เคลือบสี	76.00	ม.	300.00	23,400.00	70.00	5,460.00	28,860.00	สีจากบ้านหลังเรียนเก่า
3	แผ่นเหล็กยึดครอบข้างความหนาไม่น้อยกว่า 0.42 มม. เคลือบสี พร้อมแผ่นเบ็ดเชิงชายเชิงรูปลอน ๓ท่อน ๓ท่อน ๓ท่อน	155.00	ม.	240.00	37,200.00	70.00	10,850.00	48,050.00	สีจากบ้านหลังเรียนเก่า
4	แผ่นเหล็กยึดครอบรางคาน้ำปูความหนาไม่น้อยกว่า 0.42 มม. เคลือบสี	107.00	ม.	240.00	25,680.00	100.00	10,700.00	36,380.00	สีจากบ้านหลังเรียนเก่า
5	สลักยึดแผ่นหลังคาเหล็กยึด(กล่อง 100 ตัว)	55.00	กล่อง	700.00	38,500.00			38,500.00	สีจากบ้านหลังเรียนเก่า
6	สลักยึดแผ่นหลังคาเหล็กยึดครอบข้าง(กล่อง 100 ตัว)	21.00	กล่อง	280.00	6,090.00			6,090.00	สีจากบ้านหลังเรียนเก่า
7	ทากันซึมพื้นแผ่นหลังคาเหล็กยึดครอบข้าง(ปูน 22 ตรม.) และตกแต่งผนังของหลังคา, ตัดฝ้าบนของหลังคา(188 ตรม.)	210.00	ตรม.	100.00	21,000.00	100.00	21,000.00	42,000.00	สีจากบ้านหลังเรียนเก่า
8	อุปกรณ์ประกอบอาคารติดตั้ง	1.00	แบบ			10,000.00	10,000.00	10,000.00	สีจากบ้านหลังเรียนเก่า
รวมราคามูลค่าวัสดุ					1,131,070.00		188,570.00	1,319,640.00	

หมายเหตุ: **แหล่งที่มาของราคากลาง**

- สืบราคาจากร้านค้าในจังหวัดเชียงใหม่
 - บริษัท นพดลพาณิชย์ จำกัด
 - บริษัท เสริมไทย พื้ฟูฟิม จำกัด
 - บริษัท สยามโกลบอลเชลล์ จำกัด (มหาชน) สาขาเวียงกุมกาม

(ผู้ช่วยศาสตราจารย์ ดร.พรพงษ์ เทียมสมาน)
ประธานกรรมการกำหนดราคากลาง

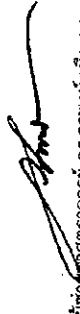

(ผู้ช่วยศาสตราจารย์ ดร.แสนคำ นุสน)

กรรมการกำหนดราคากลาง

(นายชุตติ คำวรินทร์)
กรรมการกำหนดราคากลาง



(นายคำณ อินมาสม)
กรรมการกำหนดราคากลาง



แบบแสดงรายการ ปริมาณงาน และราคา

กลุ่มงาน / งาน กลุ่มงานอาคาร / งานก่อสร้างอาคาร
 ชื่อโครงการ / งานก่อสร้าง ปรับปรุงและซ่อมแซมหลังคา อาคารภาควิชาเคมีอุตสาหกรรม คณะวิทยาศาสตร์ จำนวน 1 ไร่ยก
 สถานที่ก่อสร้าง ภาควิชาเคมีอุตสาหกรรม คณะวิทยาศาสตร์ มหาวิทยาลัยเชียงใหม่
 หน่วยงานเจ้าของโครงการ / งานก่อสร้าง ภาควิชาเคมีอุตสาหกรรม คณะวิทยาศาสตร์ มหาวิทยาลัยเชียงใหม่

ลำดับ	รายการ	ปริมาณ	หน่วย	ค่าวัสดุ		ค่าแรงงาน		ราคารวม	หมายเหตุ
				หน่วยละ	รวมเงิน	หน่วยละ	รวมเงิน		
1	<p>หมวดงานรื้อถอน</p> <p>1.1 รื้อแผ่นกระเบื้องหลังคาโลหะ (เรื่องใบ)</p> <p>1.2 รื้อสังกะสีครอบขอบกระเบื้องหลังคา</p> <p>โครงสร้างหลังคาเดิม หลังจากการรื้อจัดมุมหลังคาแล้ว หากตรวจพบชำรุดเสียหาย ต้องทำการซ่อมแซมแก้ไขให้เกิดความแข็งแรงรองรับการมุงหลังคาได้ โดยผู้รับจ้างเป็นผู้ดำเนินการโดยไม่มีค่าใช้จ่ายเพิ่มเติม</p>		ตร.ม. ม.						
2	<p>งานติดตั้ง</p> <p>1. แผ่นกั้นลัดตัวความหนาไม่น้อยกว่า 0.42 มม. เคลือบสี สวม PU FOME หนา 25 มม. พ้องเหนียวกับ Aluminium Foil</p> <p>2. แผ่นกั้นลัดตัวขอบข้างความหนาไม่น้อยกว่า 0.42 มม. เคลือบสี</p> <p>3. แผ่นกั้นลัดตัวครอบข้างความหนาไม่น้อยกว่า 0.42 มม. เคลือบสี พร้อมแผ่นไม้เคลือบเรซินเข้ารูปลอน เมทัลชีท เคลือบสี</p> <p>4. แผ่นกั้นลัดตัวครอบข้างผนังปูนความหนาไม่น้อยกว่า 0.42 มม. เคลือบสี</p>		ตร.ม. ม. ม. ม.						

หน่วย : บาท

ตารางการจัดทำแผนการใช้วัสดุที่ผลิตภายในประเทศ

โครงการ

รายการวัสดุหรือครุภัณฑ์ที่ใช้ในโครงการ
แผนการใช้วัสดุที่ผลิตภายในประเทศ

ลำดับ	รายการ	หน่วย	ปริมาณ	ราคาต่อหน่วย (บาท)	เป็นเงิน (รวม)	วัสดุ ในประเทศ	วัสดุ ต่างประเทศ
๑							
๒							
๓							
๔							
๕							
รวม					xxx	xxx	xxx
อัตรา (ร้อยละ)					๑๐๐	๗๐	๓๐

ลงชื่อ (คู่สัญญาฝ่ายผู้รับจ้าง)
()

ตารางการจัดทำแผนการใช้เหล็กที่ผลิตภายในประเทศ

โครงการ

รายการวัสดุหรือครุภัณฑ์ที่ใช้ในโครงการ
 แผนการใช้เหล็กที่ผลิตภายในประเทศ
 ปริมาณเหล็กทั้งโครงการ xxx (ตัน)

ลำดับ	รายการ	หน่วย	ปริมาณ	เหล็ก ในประเทศ	เหล็ก ต่างประเทศ
๑	เหล็กเส้น	ตัน			
๒	เหล็กข้ออ	ตัน			
๓	เหล็กเส้นกรรม	ตัน			
๔					
๕					
รวม			xxx	xxx	xxx
อัตรา (ร้อยละ)			๑๐๐	๙๐	๑๐

ลงชื่อ (คู่สัญญาฝ่ายผู้รับจ้าง)
 ()

เงื่อนไข หลักเกณฑ์ ประเภทงานก่อสร้าง สูตรและวิธีการคำนวณที่ใช้กับสัญญาแบบปรับราคาได้

ก. เงื่อนไขและหลักเกณฑ์

๑. สัญญาแบบปรับราคาได้นี้ใช้กับงานก่อสร้างทุกประเภท รวมถึงงานปรับปรุงและซ่อมแซมซึ่งเบิกจ่ายค่างานในลักษณะหมวดค่าครุภัณฑ์ ที่ดินและสิ่งก่อสร้าง หมวดเงินอุดหนุนและหมวดรายจ่ายอื่นที่เบิกจ่ายในลักษณะค่าที่ดินและสิ่งก่อสร้าง ที่อยู่ในเงื่อนไขและหลักเกณฑ์ตามที่ได้กำหนดนี้

๒. สัญญาแบบปรับราคาได้นี้ให้ใช้ทั้งในกรณีเพิ่มหรือลดค่างานจากค่างานเดิมตามสัญญา เมื่อดัชนีราคาซึ่งจัดทำขึ้นโดยกระทรวงพาณิชย์ มีการเปลี่ยนแปลงสูงขึ้นหรือลดลงจากเดิมขณะเมื่อวันเปิดซองประกวดราคา สำหรับกรณีที่จัดจ้างโดยวิธีอื่น ให้ใช้วันเปิดซองราคาแทน

๓. การนำสัญญาแบบปรับราคาได้ไปใช้นั้น ผู้ว่าจ้างต้องแจ้งและประกาศให้ผู้รับจ้างทราบ เช่น ในประกาศประกวดราคา และต้องระบุในสัญญาจ้างด้วยว่างานจ้าง همانั้นๆ จะใช้สัญญาแบบปรับราคาได้ พร้อมทั้งกำหนดประเภทของงานก่อสร้าง สูตรและวิธีการคำนวณที่ทำให้มีการเพิ่มหรือลดค่างานไว้ให้ชัดเจน

ในกรณีที่ม้งานก่อสร้างหลายประเภทในงานจ้างคราวเดียวกัน จะต้องแยกประเภทงานก่อสร้างแต่ละประเภทให้ชัดเจนตามลักษณะของงานก่อสร้างนั้นๆ และให้สอดคล้องกับสูตรที่กำหนดไว้

๔. การขอเงินเพิ่มค่างานก่อสร้างตามสัญญาแบบปรับราคาได้นี้ เป็นหน้าที่ของผู้รับจ้างที่จะต้องเรียนร้องภายในกำหนด ๙๐ วัน นับตั้งแต่วันที่ผู้รับจ้างได้ส่งมอบงานงวดสุดท้ายหากพ้นกำหนดนี้ไปแล้ว ผู้รับจ้างไม่มีสิทธิที่จะเรียกร้องเงินเพิ่มค่างานก่อสร้างจากผู้ว่าจ้างได้อีกต่อไป และในกรณีที่ผู้ว่าจ้างจะต้องเรียกเงินคืนจากผู้รับจ้าง ให้ผู้ว่าจ้างที่เป็นคู่สัญญาเรียกเงินคืนจากผู้รับจ้างโดยเร็ว หรือให้หักค่างานของงวดต่อไป หรือให้หักเงินจากหลักประกันสัญญา แล้วแต่กรณี

๕. การพิจารณาคำนวณเงินเพิ่มหรือลด และการจ่ายเงินเพิ่มหรือเรียกเงินคืนจากผู้รับจ้างตามเงื่อนไขของสัญญาแบบปรับราคาได้ ต้องได้รับการตรวจสอบและเห็นชอบจากสำนักงบประมาณและให้ถือการพิจารณาวินิจฉัยของสำนักงบประมาณเป็นที่สิ้นสุด

ข. ประเภทงานก่อสร้างและสูตรที่ใช้กับสัญญาแบบปรับราคาได้

ในการพิจารณาเพิ่มหรือลดราคาค่างานจ้างเหมาก่อสร้างให้คำนวณตามสูตร ดังนี้

$$P = (Po) \times (K)$$

กำหนดให้ P = ราคาค่างานต่อหน่วยหรือราคาค่างานเป็นงวดที่จะต้องจ่ายให้ผู้รับจ้าง

Po = ราคาค่างานต่อหน่วยที่ผู้รับจ้างประมูลได้ หรือราคาค่างานเป็นงวดซึ่งระบุไว้ในสัญญาแล้วแต่กรณี

K = ESCALATION FACTOR ที่หักด้วย ๔% เมื่อต้องเพิ่มค่างานหรือบวกเพิ่ม ๔% เมื่อต้องเรียกค่างานคืน

ESCALATION FACTOR K หาได้จากสูตร ซึ่งแบ่งตามประเภทและลักษณะงานดังนี้

หมวดที่ ๑ งานอาคาร

งานอาคารหมายถึง ตัวอาคาร เช่น ที่ทำการ โรงเรียน โรงพยาบาล หอพัก ที่พักอาศัย หอประชุม อัฒจันทร์ ยิมเนเซียม สระว่ายน้ำ โรงอาหาร คลังพัสดุ โรงงาน รั้ว เป็นต้น และให้หมายความรวมถึง

๑.๑ ไฟฟ้าของอาคารบรรจุถึงสายเมนจำหน่าย แต่ไม่รวมถึงหม้อแปลงและระบบไฟฟ้าภายในบริเวณ

๑.๒ ประปาของอาคารบรรจุถึงท่อเมนจำหน่าย แต่ไม่รวมถึงระบบประปาภายในบริเวณ

๑.๓ ระบบท่อหรือระบบสายต่าง ๆ ที่ติดหรือฝังอยู่ในส่วนของอาคาร เช่น ท่อปรับอากาศ ท่อก๊าซ สายไฟฟ้าสำหรับเครื่องปรับอากาศ สายล่อฟ้า ฯลฯ

๑.๔ ทางระบายน้ำของอาคารจนถึงทางระบายน้ำภายนอก

๑.๕ ส่วนประกอบที่จำเป็นสำหรับอาคาร เฉพาะส่วนที่ติดกับอาคารโดยต้องสร้างหรือประกอบพร้อมกับการก่อสร้างอาคาร แต่ไม่รวมถึงเครื่องจักรหรือเครื่องมือกลที่นำมาประกอบหรือติดตั้ง เช่น ลิฟท์ เครื่องคอมพิวเตอร์ เครื่องสูบน้ำ เครื่องปรับอากาศ พัดลม ฯลฯ

๑.๖ ทางเท้ารอบอาคาร ดินถม ดินตัก ห่างจากอาคารโดยรอบไม่เกิน ๓ เมตร

ใช้สูตร
$$K = 0.25 + 0.15 It/Io + 0.10 Ct/Co + 0.40 Mt/Mo + 0.10 St/So$$

ดัชนีราคาที่ใช้คำนวณตามสูตรที่เข้ากับสัญญาแบบปรับราคาได้ จัดทำขึ้นโดยกระทรวงพาณิชย์

K = ESCALATION FACTOR

It = ดัชนีราคาผู้บริโภคทั่วไปของประเทศ ในเดือนที่ส่งงานแต่ละงวด

Io = ดัชนีราคาผู้บริโภคทั่วไปของประเทศ ในเดือนที่เปิดของประกวดราคา

Ct = ดัชนีราคาซีเมนต์ ในเดือนที่ส่งงานแต่ละงวด

Co = ดัชนีราคาซีเมนต์ ในเดือนที่เปิดของประกวดราคา

Mt = ดัชนีราคาวัสดุก่อสร้าง (ไม่รวมเหล็กและซีเมนต์) ในเดือนที่ส่งงานแต่ละงวด

Mo = ดัชนีราคาวัสดุก่อสร้าง (ไม่รวมเหล็กและซีเมนต์) ในเดือนที่เปิดของประกวดราคา

St = ดัชนีราคาเหล็ก ในเดือนที่ส่งงานแต่ละงวด

So = ดัชนีราคาเหล็ก ในเดือนที่เปิดของประกวดราคา

ค. วิธีการคำนวณที่ใช้กับสัญญาแบบปรับราคาได้

๑. การคำนวณค่า K จากสูตรตามลักษณะงานนั้น ๆ ให้ใช้ตัวเลขดัชนีราคาวัสดุก่อสร้างของกระทรวงพาณิชย์ โดยใช้ฐานของปี ๒๕๓๐ เป็นเกณฑ์ในการคำนวณ

๒. การคำนวณค่า K สำหรับกรณีที่ม้งานก่อสร้างหลายประเภทรวมอยู่ในสัญญาเดียวกัน จะต้องแยกค่างานก่อสร้างแต่ละประเภทให้ชัดเจนตามลักษณะของงานนั้นและให้สอดคล้องกับสูตรที่ได้กำหนดไว้

๓. การคำนวณค่า K กำหนดให้ใช้เลขทศนิยม ๓ ตำแหน่งทุกขั้นตอนโดยไม่มีการปัดเศษ และกำหนดให้ทำเลขสัมพันธ์ (เปรียบเทียบ) ให้เป็นผลสำเร็จก่อน แล้วจึงนำผลลัพธ์ไปคูณกับตัวเลขคงที่หน้าเลขสัมพันธ์ นั้น

๔. ให้พิจารณาเงินเพิ่มหรือลดราค่างานจากราคาที่ผู้รับจ้างทำสัญญาตกลงกับผู้ว่าจ้าง เมื่อค่า K ตามสูตรสำหรับงานก่อสร้างนั้น ๆ ในเดือนที่ส่งมอบงานมีค่าเปลี่ยนแปลงไปจากค่า K ในเดือนเปิดของราคา มากกว่า ๔% ขึ้นไป โดยนำเฉพาะส่วนที่เกิน ๔% มาคำนวณปรับเพิ่มหรือลดค่า่างานแล้วแต่กรณี (โดยไม่คิด ๔% แรกให้)

๕. ในกรณีที่ผู้รับจ้างไม่สามารถทำการก่อสร้างให้แล้วเสร็จตามระยะเวลาในสัญญา โดยเป็นความรับผิดชอบของผู้รับจ้าง ค่า K ตามสูตรต่าง ๆ ที่จะนำมาใช้ในการคำนวณค่า่างานให้ใช้ค่า K ของเดือนสุดท้ายตามอายุสัญญา หรือค่า K ของเดือนที่ส่งมอบงานจริง แล้วแต่ที่ว่าค่า K ตัวใดจะมีค่าน้อยกว่า

๖. การจ่ายเงินแต่ละงวดให้จ่ายค่า่างานที่ผู้รับจ้างทำได้แต่ละงวดตามสัญญาไปก่อน ส่วนค่า่างานเพิ่มหรือค่า่างานลดลงซึ่งจะคำนวณได้ต่อเมื่อทราบดัชนีราคาวัสดุก่อสร้างซึ่งนำมาคำนวณหาค่า K ของเดือนที่ส่งมอบงานงวดนั้น ๆ เป็นที่แน่นอนแล้ว เมื่อคำนวณเงินเพิ่มได้ให้ขอทำความตกลงเรื่องการเงินกับสำนักงบประมาณ